PORTUGAL TOMA MEDIDAS PARA DEFENDER AS SUAS COLONIAS

2$00 RÉIS — **Diario Carioca** — 2$00 RÉIS

Director-Presidente HORACIO DE CARVALHO JUNIOR — Fundador: J. E. DE MACEDO SOARES — Director-Thesoureiro J. B. MARTINS GUIMARAES

Anno XI — Numero 3.188 || Rio de Janeiro, Sabbado, 29 de Outubro de 1938 || Praça Tiradentes n.° 77

Temendo Uma Aggressão Allemã

Portugal e a União Sul-Africana procuram constituir-se em "Frente Unica"

SALAZAR

LONDRES, 28 — Urgente — Despachos urgentes de Lisboa revelam que Portugal e a União Sul-Africana tratam neste momento de constituir-se em "Frente Unica" para defender as colonias portuguezas da Africa contra a possibilidade de uma aggressão allemã. — (U. P.)

O Governo e a Defesa dos Interesses da Lavoura do Café

Declarações do ministro da Fazenda

O ministro Arthur de Souza Costa fez hontem á imprensa, por intermedio da Agencia Nacional, as seguintes declarações, a respeito da situação da lavoura do café:

"Entendi-me a respeito da questão das dividas com uma commissão especial, que representa os interesses dos plantadores de café e outra com delegação da praça de Santos.

O presidente Getulio Vargas nunca hesitou em tomar as medidas adequadas no sentido de defender os legitimos interesses das classes productoras.

Já está quasi concluido o ante-projecto de lei, que será expedido com esse objectivo até meados do mez entrante, e que vigorará a partir de 1º de janeiro. Nelle são considerados todos os aspectos do problema.

E' necessario esse intervallo entre a data da publicação e a entrada em vigor da lei, dada a natureza completa da materia.

Em vista disso, torna-se indispensavel a prorogação do regime actual de moratoria até 31 de dezembro; com a proxima publicação da lei desapparecerá o maior inconveniente deste estado que é a desconfiança em relação a uma classe que precisa e deve ser assistida em suas necessidades de credito."

Sr. Souza Costa

A' Revelia da Liga da Nações

Um programma de reconstrucção da paz entre Paris, Roma, Londres e Berlim — Moscou, a Polonia e as nações da Pequena Entente não tomarão parte nas projectadas negociações

PARIS, 28 — (Ralph Heinzen, correspondente da United Press) — O ministro das Relações Exteriores sr. Jorge Bonnet fará amanhã uma exposição da politica externa da França determinada pelos accôrdos de Munich, perante o Congresso Nacional do Partido Radical Socialista ora reunido em Marselha. O discurso do sr. Bonnet foi adiado devido ao incendio que irrompeu em frente ao logar em que se reunia o Congresso.

Sr. Georges Bonnet

O sr. Bonnet annunciará a definitiva evolução da França tendente a preferir negociações directas entre as quatro maiores potencias occidentaes da Europa, França, Allemanha, Italia e Inglaterra — para a solução dos problemas internacionaes e a consolidação da paz, nos processos da Liga das Nações.

Durante vinte annos, desde a conclusão do pacto de Versalhes a politica externa da França assentou no principio da segurança collectiva compartilhado tambem pelas grandes e pequenas potencias e garantido pela Liga das Nações com o [illegible] de toda a estructura diplomatica da Europa. Assim as declarações do sr. Bonnet annunciando a sua nova orientação despertarão a mesma attenção e interesse que provocou hontem a condemnação do presidente do Conselho de Ministros, sr. Daladier da attitude dos communistas.

Os srs. Edouard Herriot, Ivon Delbos e outros destacados radicaes socialistas partidarios do tratado franco-sovietico procuraram eliminar as divergencias que existem entre a França e a Russia motivadas pela perturbação das relações do gabinete Daladier com os leaders communistas. O sr. Bonnet entretanto, definirá claramente a politica externa da França, a qual certamente agradará a Hitler e a Mussolini e comprehende a ex-

(Conclue na 2ª pag.)

O Japão protestou contra os pretensos embarques de armas para a China

PARIS, 28 — O Quai D'Orsay confirmou a communicação de Tokio, segundo a qual o embaixador do Japão protestou contra os pretensos embarques de armas para a China, através da Indo-China accrescentando que identicas demarches foram realizadas no passado, e que a França respondeu as mesmas declarando que na fronteira de sua colonia com a Republica chineza, existia a mais rigorosa vigilancia. — (U. P.)

Hitler deixou Vienna

VIENNA, 28 — O chanceller Hitler, que ha dias chegou inesperadamente a esta cidade, partiu de trem ás 10.40 horas, na direcção de Munich. — (U. P.).

Nada Justificaria o Augmento de Passagens da Cantareira

Seria Um Attentado Contra a Economia do Povo

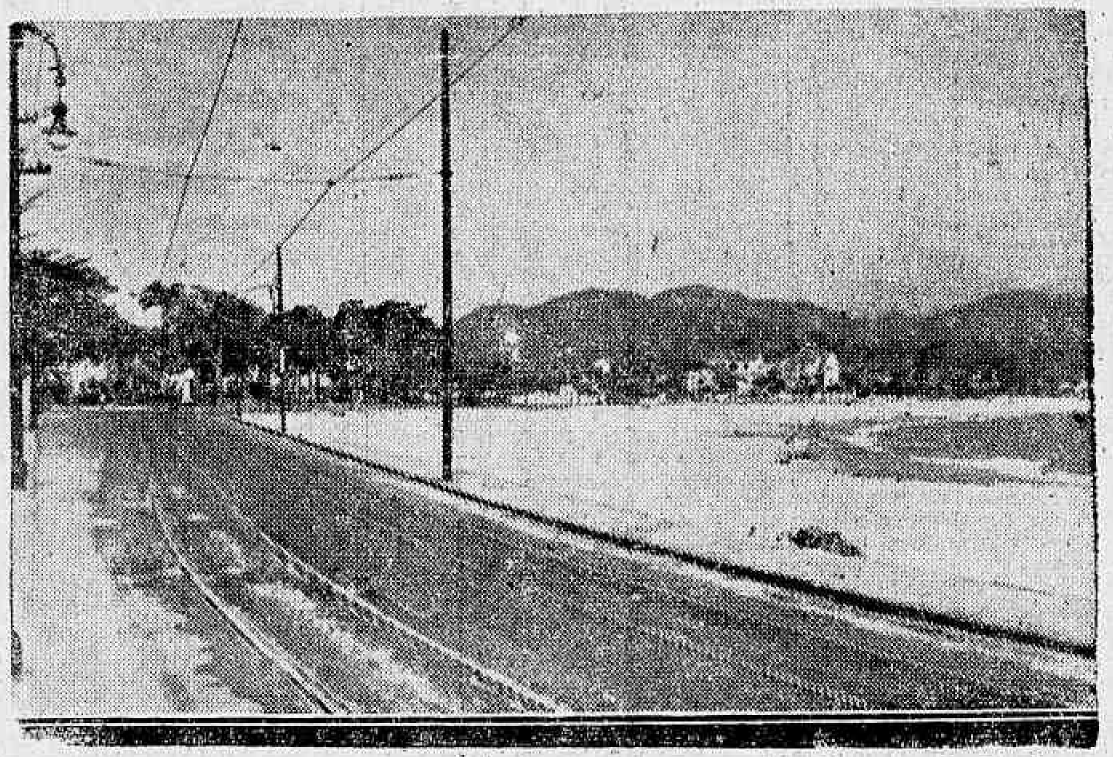

Ahi estão os trilhos da Cantareira, cortando a praia de Icarahy. Fossem os bondes limpos e velozes e o classico passeio seria realmente incomparavel.

Em todos os editoriaes que temos publicado ultimamente a respeito das novas e absurdas pretensões da Companhia Cantareira não nos move nenhum intuito particularista, nenhum sentido de opposição primaria e systematica aos interesses da empresa que faz, com um longo contrato de exclusividade, o serviço de barcas entre o Distri-

(Conclue na 3ª pag.)

A Falta de Canhões Anti-Aereos Constituiu Um Escandalo Publico

O PARTIDO TRABALHISTA DA INGLATERRA CRITICA A DEFICIENCIA DA DEFESA AÉREA DE LONDRES

LONDRES, 28 — O Partido Trabalhista lançou um manifesto no qual, entre outras coisas, declara:

"O controle do emprego de capitaes neste paiz e, sendo necessario, do cambio estrangeiro, torna-se preciso para impedir o seu emprego indevido, o desperdicio de capital, assim como as impatrioticas remessas de moéda esterlina para o exterior.

"Não seria, por exemplo, permittida a exportação indescriminada de canhões anti-aereos. Porque, então, deveriamos permittir a exportação indescriminada de capitaes que necessitamos urgentemente para fazer face ás necessidades de caracter nacional?"

O manifesto accrescenta que deveria ser adoptado um plano nacional, baseado em principios nacionalistas, para o controle das industrias mestras e dos serviços do Estado, affirmando que "quantias enormes foram votadas pelo parlamento para a defesa nacional. E a nação não recebeu o valor do dinheiro que pagou "porque" as defesas de nosso paiz foram criminosamente descurada. A crise recente encontrou-nos numa alarmante falta de preparo. A falta de canhões anti-aereos constituiu um escandalo publico e a confusão e a inadequalidade dos preparativos foram notorios. A não ser em Londres, não havia uma barragem de balões, e, mesmo em Londres, essa barragem foi grosseiramente defeituosa. A nossa força aerea, a despeito das promessas do sr. Baldwin, em 1934, de que seria de poderio igual a qualquer paiz ao alcance de nossas praias, foi superada sob todos os aspectos pela da Allemanha. O equipamento e os supprimentos para os serviços de combate são deploravelmente insufficientes e a despeito das declarações [illegible]sitivas feitas pelo governo, o povo continuou sujeito ás explorações dos açambarcadores. O supprimento de generos alimenticios não foi assegurado, apezar do augmento verificado na producção feita pelo povo em suas proprias casas, nem foram tomadas providencias para a installação de grandes depositos de generos alimenticios".

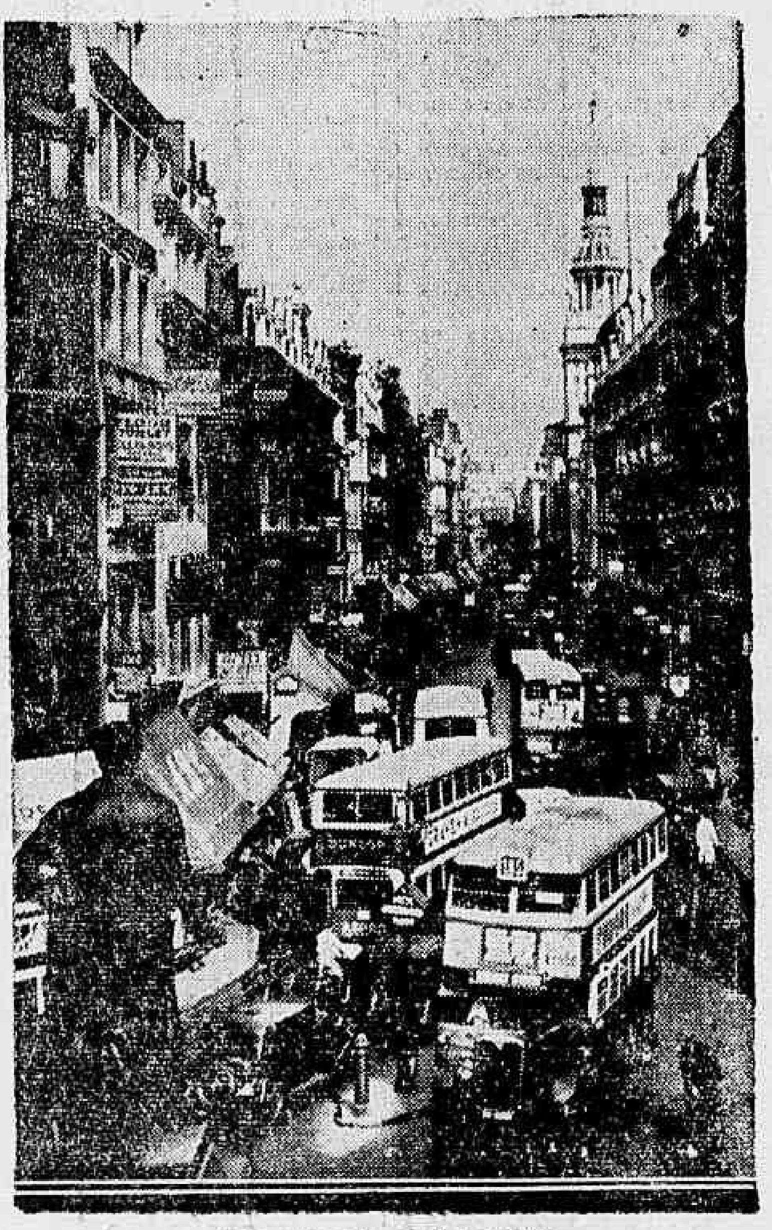

Uma vista da capital ingleza

O Pezar da França

POR NÃO TER PODIDO FAZER MAIS PELA TCHECOSLOVAQUIA

PARIS, 28 — O pezar da França em não ter podido fazer mais em favor da Tchecoslovaquia foi expressado, hoje, pelo Cardeal Verdier, arcebispo de Paris, quando da celebração da missa no Sacrée Coeur, commemorando o vigesimo anniversario da fundação da republica tchecoslovaca.

Falando, depois da cerimonia religiosa, a qual foi assistida pelo ministro da Tchecoslovaquia e outros membros da colonia residente em Paris, o Cardeal Verdier disse:

"Os nossos corações tinham a esperança de celebrar com desmedida alegria este vigesimo anniversario da republica tchecoslovaca, mas vieram todas as provações e se não desejo, neste momento, entrar em detalhes dos acontecimentos, devo declarar que tendo as fronteiras soffrido alteração, pode-se dizer que pela sua nobre coragem, o povo tchecoslovaco salvou a sua honra e augmentou a sua gloria.

Cardeal Verdier

"Desejo accrescentar que a França não se consola por não lhe ter sido possivel salvar a Tchecoslovaquia e a assistencia aqui presente constitue uma demonstração do pezar, da fidelidade e do amor da França por esse povo desventurado. Perante a historia dessa joven nação, surge um povo cheio de coragem e de soffrimento. Quanto a nós, vemos, nesta noite cruel, como é necessario que a França permaneça unida e forte na Europa para contrabalançar a liberdade dos povos e, mesmo, a manutenção da civilização.

"Pensemos no fracasso, direi mesmo o crime contra a Patria e contra a paz, se, por nossa culpa, isto é devido á nossa inconsciencia e ás nossas scisões internas estivessemos impotentes para cumprir essa tarefa.

"A lição dos acontecimentos é penosa, mas esperamos que seja proveitosa". — (U. P.).

"A SÃO PAULO" Companhia Nacional de Seguros de Vida

SUCCURSAL NESTA CAPITAL: AVENIDA RIO BRANCO N.° 131 — 1.° ANDAR

Directores — DR. JOSE' MARIA WHITAKER
DR. ERASMO TEIXEIRA DE ASSUMPÇAO
DR. J. C. DE MACEDO SOARES

A' REVELIA DA LIGA DAS NAÇÕES

(Conclusão da 1ª pag.)

clusão dos communistas da maioria parlamentar e um programma de reconstrucção da paz européa por meio de negociações directas entre Paris, Roma, Londres e Berlim á revelia da Liga das Nações. Moscou, a Polonia e as nações da Pequena Entente não tomarão parte nas projectadas negociações. O sr. Bonnet defenderá tambem o accôrdo de Munich como a melhor solução possivel da crise tcheca. O ministro das Relações Exteriores frizará que a conferencia de Munich ao invés de fechar o capitulo, abriu na realidade uma nova éra de paz. Dirá tambem o sr. Bonnet que a evolução da politica franceza da França deve tomar em consideração a necessidade de melhor cooperação entre as grandes potencias na reconstrucção da paz européa, sem por esse motivo abandonar, de maneira nenhuma, a Liga das Nações.

O sr. Bonnet frisará o progresso realizado no sentido de melhorar as relações com Roma e Berlim sem que esse eixo ou a França, abandonasse os compromissos decorrentes dos pactos previamente concluidos.

O ministro das Relações Exteriores como o sr. Daladier fez hontem, salientará a conveniencia da França pôr em ordem sua propria casa, porque o paiz está enfraquecido sob o ponto de vista economico, industrial e moral devido aos dissidios internos e nessas condições só poderá fazer uma triste figura nas negociações mundiaes. Elle prognosticará a paz na Hespanha dentro de pouco tempo como uma das consequencias da mais estreita collaboração de Paris e Londres com Roma e Berlim e insistirá em que os hespanhoes poderão resolver seus conflictos entre elles quando se afastarem do Paiz os combatentes estrangeiros e seus exercitos por esse motivo ficarem consideravelmente reduzidos.

O sr. Bonnet terminará seu discurso dizendo que o melhor meio de consolidar a paz consistirá em restabelecer o intercambio em condições normaes entre as nações, objectivo que se poderá obter por meio de uma organização mais racional da producção mundial.

Dois factos causaram certo mau humor entre os delegados; 1º. as veementes censuras formuladas hontem pelo sr. Daladier aos communistas e o incendio que irrompeu hoje no edificio da grande loja de artigos diversos "Nouvelles Galleries", em frente ao Hotel Noailles, onde se hospedam os leaders do Partido Radical Socialista. O fogo assumiu proporções catastrophicas e os delegados para attingirem o local onde se reure o Congresso foram forçados a fazer muitas voltas por diversas ruas, facto que determinou o adiamento para amanhã do discurso do sr. Bonnet.

O estado de animo de muitos delegados tornou-se evidente quando entraram juntos no recinto os srs. Herriot e Bonnet. Muitos delegados applaudiram o antigo presidente do Conselho emquanto outros davam vivas ao Ministros das Relações Exteriores. Ouviram-se tambem phrases de protesto contra o sacrificio do pacto franco sovietico.

O sr. Herriot dirige o grupo do partido radical socialista que deseja estabelecer uma differença entre o partido communista francez e o governo sovietico e é possivel que antes do Congresso redigir sua resolução final no ultimo dia encontre o meio de endossar as criticas do sr. Daladier ao processo de obstrucionismo posto em pratica pelos leaders communistas visando sabotar as reformas trabalhistas, a mobilização e o rearmamento.

Foi hoje enormemente commentada a phrase do sr. Daladier relativa á "intangibilidade do Imperio Colonial Francez", procurando-se interpretar a verdadeira significação dessas palavras.

O jornal officioso "Le Temps" em sua edição desta noite insere um editorial explicando: "A França deve reconquistar seu senso imperial. Ella deve explorar rapidamente as riquezas coloniaes ainda não aproveitadas e manter-se disposta a dizer "não" categoricamente a todos os pedidos que a Allemanha fizer no sentido de lhe serem devolvidas as possessões que perdêra em virtude do tratado de Versalhes. O eventual reconhecimento da vocação colonial do Reich é outra questão que não só interessa ás nações beneficiarias do tratado de Versalhes, mas a todas as potencias que possuem colonias."

Embora todo o interesse politico se concentre no Congresso de Marselha, onde se encontra virtualmente todo o gabinete com o sr. Daladier, o regresso do embaixador Andre François-Poncet trazendo um relatorio completo de suas conversações com Hitler tambem attrae consideravel attenção. A despeito do desmentido do Quai d'Orsay ás noticias que circularam, segundo as quaes estaria imminente uma declaração franco-allemã similar á anglo-germanica, comprommettendo-se as duas nações a não recorrer ás armas em caso de conflicto, o jornal "L'Intransigeant" publica hoje um summario dos termos que essa folha affirma conter a referida declaração, a saber:

1º. As duas potencias declaram illegal a guerra entre ellas por um periodo de dez annos.

2º. Durante esse tempo as duas potencias concordam em collaborar afim de criar uma nova phase de confiança reciproca.

3º. Paris e Berlim assignarão um accôrdo de imprensa, pondo fim ás violentas polemicas entre jornaes francezes e allemães.

4º. A França e a Allemanha proclamarão a decisão de solucionar por meio de negociações amistosas todas as difficuldades que possam surgir durante o referido periodo.

5º. Grandes programmas comprehendendo a questão das colonias serão discutidos uns após outros com a maior rapidez possivel.

O sr. Poncet entregou seu relatorio ao Quai d'Orsay e só se avistará com o sr. Bonnet na proxima segunda-feira. — (U. P.)

Recepção do Instituto Brasileiro de Geographia e Estatistica

Constituiu um acontecimento de relevante significação mundana e social a recepção offerecida ante-hontem, aos membros do III Congresso de Historia Nacional, pelo embaixador José Carlos de Macedo Soares, presidente do Instituto Brasileiro de Geographia e Estatistica, e esposa.

A séde desse Instituto, no edificio "d'A Noite", onde se verificou brilhante homenagem, apresentava-se profusamente illuminada, vendo-se expostas aos visitantes, nas varias salas de trabalho, numerosas publicações estatisticas, mappas dos diversos Estados, graphicos, etc., tudo constituindo uma expressiva demonstração das admiraveis realizações até agora levadas a effeito pelos diversos orgãos que integram o systema do I. B. G. E., quer em sua ala estatistica, quer na geographica.

Tambem a sala das sessões offerecia aspecto o mais suggestivo, decorada que fôra com bellas cestas de flores. Todas as dependencias ficaram literalmente cheias de convidados, vendo-se presentes as figuras mais representativas da alta sociedade cariocas, inclusive representantes das principaes autoridades civis e militares, membros da Academia Brasileira de Letras, familias, etc., que, attendendo ao convite que lhes fôra feito, quizeram prestigiar com a sua presença a linda festa promovida pelo casal Macedo Soares.

Durante a brilhante reunião social, que se prolongou até quasi meia-noite, fez-se ouvir interessante programma, com escolhidos numeros de "folklore". Delle participaram Alvarenga e Bentinho, em desafios ao violão, Pixinguinha e orchestra, executando musicas typicas cariocas, e Carmen Miranda, na interpretação das suas ultimas criações.

Por seu cunho de alta distincção social e pelo brilhantismo e originalidade de que se revestiu, a recepção deixou a mais agradavel impressão no espirito de todos quantos a ella compareceram, constituindo, assim, uma da notas mais expressivas do programma de festas com que vem sendo assignalada a data centenaria do Instituto Historico Geographico Brasileiro.

O Dia do Empregado no Commercio na Feira de Amostras

Realizar-se-á, amanhã, na Feira Internacional de Amostras, uma festa destinada a commemorar o "Dia do Empregado no Commercio".

Para que a mesma tenha o maior realce possivel, foi organizado um vasto programma cheio de attractivos, destacando-se do seu conjunto, fogos de artificio e numeros especiaes de musicas.

Os empregados no commercio terão ingresso gratuito no recinto da Feira mediante a apresentação das suas carteiras profissionaes.

O ingresso dos vendedores de jornaes na XI Feira de Amostras

O dr. Georgino Avelino, director de Turismo, e Propaganda, recebeu do dr. Herbert Moses, o seguinte officio:

"Queira o prezado confrade e illustre director receber as manifestações de sympathia da Associação Brasileira de Imprensa, pela providencia que acaba de adoptar, permittindo o ingresso, na Feira das Amostras, dos auxiliares da imprensa para a venda de jornaes.

Jornalista militante, não surpreendeu a attitude de v. s. aos que lhe conhecem os gestos e o cavalheirismo.

Aceite, pois, os agradecimentos da nossa associação de classe. — (a.) Herbert Moses."

Um aviso do Club Militar aos seus associados

O Club Militar resolveu transferir para uma proxima data, o passeio á Ilha do Vianna, visto a Cia. Costeira, não dispôr no momento de um navio que proporcione aos numerosos convidados a necessaria commodidade.

Os convidados possuidores de convites deverão conserval-os para a occasião em que o passeio tiver logar.

A resolução da directoria do Club foi tomada de accôrdo com o sr. Henrique Lage, proprietario daquella Ilha.

Na eventualidade de uma guerra

O governo britannico tenciona evacuar quatro milhões de pessoas

LONDRES, 28 — Na eventualidade de uma guerra o governo britannico tenciona evacuar quasi quatro milhões de pessoas, especialmente um terço das populações de todas as zonas industriaes vulneraveis aos ataques aereos. Essa decisão, baseada nas recommendações do comité de evacuação presidido por sir John Anderson, significa que quasi dois milhões de habitantes serão transferidos de Londres e do Miboleser, 130.300 de New Castle e de Gateshead, mais de meio milhão de Leeds, Bradford, Sheffield e Hull, seiscentas mil de Liverpool, Bootle, Manchester e Salford, 320.700 de Birmingham e mais de quinhentas mil de Denseller e dos bairros populosos de Edinburg, Glaso ou Enuce.

Sir Samuel Hoare, no seu memorando a esse respeito, diz que o governo concorda com cinco principios principaes:

1º) — A evacuação não será compulsoria.

2º) — A producção essencial nas grandes zonas industriaes terá de ser mantida.

3º) — Alojamento em zonas de segurança.

4º) — O governo pagará as despesas iniciaes da evacuação.

5º) — Os pequenos escolares serão evacuados em grupos sob os cuidados dos professores.

O comité accentua que o perfeito funccionamento do plano de evacuação "é uma questão da qual poderá depender o resultado de qualquer guerra futura" e que, além de auxiliar o registo nacional, designará a cada individuo a sua parte, em tempo de conflagração. — (U. P.).

A chegada do cardial Sebastião Leme

O "Augustus", vapor em que viaja s. e. o cardeal Sebastião Leme, é esperado na Guanabara na manhã do dia 31 deste mez.

A "Acção Catholica" vem preparando grandiosa recepção ao illustre prelado, estando organizado um programma para esse fim.

Os sentimentos catholicos do povo carioca não deixarão de se manifestar á chegada do eminente chefe da igreja que, depois de curta ausencia, regressa ao paiz.

Todas as associações religiosas, irmandades e confrarias comparecerão ao Cáes Mauá, no dia 31 deste mez.

"Desenho Technico"

Na proxima segunda-feira, dia 31, ás 22 horas, o major Ary Maurell Lobo realizará, pelo microphone da Radio Cruzeiro do Sul, uma palestra acêrca do lançamento de seu novo livro "Desenho Technico" organizado de accôrdo com as normalizações allemã e italiana, e pratica das grandes usinas norte-americanas.

A posse do ten. cel. Edgard Amaral

Está marcada para 2ª feira, dia 31, a posse do ten. cel. Edgard Amaral do cargo de subcommandante da Escola Militar. A posse que será dada pelo general Pinto Guedes, commandante desse conceituado estabelecimento superior do Exercito, revestir-se-á de solennidade.

Inutilizou o scenario da actriz Eva Stachino

UMA QUEIXA A' POLICIA

A actriz Eva Stachino, hontem, á tarde, procurou o 1º delegado auxiliar, a quem apresentou queixa contra o empresario Armando de Oliveira Alvim, que lhe inutilizára um scenario de alto custo, e, no emtanto, se furtava agora a indemnizal-a no prejuizo soffrido.

A referida autoridade convidou o accusado a comparecer ao seu gabinete afim de explicar o caso.

Boletins diarios dos corpos para as C. R. M.

O commandante da 1ª Região Militar, em data de hontem, approvou a iniciativa do chefe da 2ª C. R., generalizando-a para toda a região, determinando que todos os commandantes subordinados ao seu Q. G. providenciem a remessa de uma copia de seus boletins diarios ás CC. RR. em cujo territorio estiverem sédiadas suas unidades.

Prestou compromisso perante o commando da 4.ª R. M.

O 2º tenente da 2ª classe da reserva de 1ª linha Wercolem de Medeiros, nomeado por decreto do governo de 8 de agosto de 1935, para a arma de infantaria, tomou posse a 18 do corrente, perante o general Mauricio Cardoso, commandante da 4ª Região e guarnição do Estado de Minas Geraes. O acto revestiu-se de simplicidade, entretanto fez-se presente toda a officialidade do Q. G. daquella região.

A Vida Começa Aos Quarenta

ROBERT R. UPDEGRAFF

(ESCRIPTOR NORTE-AMERICANO)

Durante muito tempo o famoso Walter B. Pitkin esteve recebendo succulentos direitos de autor graças á sua descoberta de que a vida começa aos quarenta. Escreveu um livro sobre esse thema, descrevendo sua descoberta, e essa obra se tornou a mais popular e estimulante para as pessoas que já fizeram os seus quarenta annos.

Mas é muito facil estar de accordo com Pitkin. Apenas tambem se pode começar a viver aos trinta e nove, aos quarenta e um ou em qualquer outra edade, antes ou depois daquelle marco, desde o momento em que o individuo se convença de que a vida é uma grande aventura, sem dar attenção ás rugas, aos sobresaltos, ás palpitações do coração e do espirito.

Na idade em que muitos homens julgam que cruzaram o limite para a parte sombria da vida, a meia centena, Sir Christophen Wren, que construiu a magnifica cathedral de São Paulo em Londres, no seculo XVII, dedicou-se com o maior enthusiasmo a uma nova profissão, a uma nova carreira. Depois de ter professado como mestre de astronomia no Graham College e em Oxford, fez-se architecto.

Durante quarenta e um annos, depois ter completado os quarenta e oito de idade, este homem surpreendente construiu cincoenta e tres igrejas e cathedraes, a maior das quaes existe ainda e se tornou um monumento de seu valor. Como aquelle homem de quem escreveu James Whitcomb Riley "que havia vivido setenta annos e tinha ainda energias sufficientes para tornar a vivel-os outra vez", Sir Christophen descobriu o segredo de viver uma segunda vida e fazer durante ella um trabalho differente.

O juiz Oliver Wendell Holmes redigia decisões de typo liberal e juvenil quando já havia transposto os oitenta, e ainda não pensava de accordo com a multidão. Kant escreveu sua famosa Anthropologia aos setenta e quatro annos. Victor Hugo escreveu "Os Miseraveis", depois de ter passado dos sessenta. W. K. Kellog não começou sua carreira nos negocios de cereaes antes dos quarenta e seis.

O "commodoro" Vanderbilt realizou alguns de seus trabalhos mais brilhantes como constructor de estradas de ferro depois dos setenta annos.

Aos oitenta annos, Charles W. Eliot, de Harvard, levava uma vida activa, prestando seu vigoroso concurso a muitas grandes causas. Entre os oitenta e os noventa, escreveu e publicou cerca de duzentos artigos sobre questões de palpitante actualidade. Attente-se sobretudo nesta expressão: questões de palpitante actualidade, porque elle é que revela o segredo do dr. Eliot, que se mantinha ao par dos tempos.

Ticiano pintou algumas de suas mais famosas obras primas depois dos oitenta, e trabalhou com o pincel e a palheta até que a morte o surpreendeu, aos noventa e um annos.

Chevreul, famoso homem de sciencia, trabalhava em seu laboratorio quando já havia vencido todo um seculo de existencia.

O senador Borach, dos Estados Unidos, disse certa vez que o seu extincto collega La Follette, que vivera cento e cincoenta annos, tão cheios haviam sido os seus dias e tão variadas e numerosas as suas actividades, comparadas com as dos outros homens.

A idéa de que o trabalho duro envelhece os homens, tem muito de errada. As excessivas preoccupações ou o uso pouco intelligente das proprias energias poderão envelhecer um homem, mas não o trabalho verdadeiro.

A verdade é que, fazer-se velho, é fazer sempre as mesmas coisas velhas, pensar idéas velhas, seguindo o velho caminho da rotina, que abate o espirito e o corpo.

Ao contrario, o homem que se interessa por alguma coisa que valha a pena, quando suas temporas começam a encanecer e a enrugarem-se suas idéas, e se enthusiasma com a novidade, tem forçosamente que continuar vivendo, fascinado pelo novo caminho que percorre, afim de ver até aonde elle conduz.

O homem que deliberadamente reanima o seu interesse por novas actividades, olhando-as com novos olhos, observando as modificações que se vão produzindo em seu redor, gozará de uma experiencia differente e estimuladora.

A juventude é uma questão de attitude, e não de datas de calendario.

Se o homem tem energia moral bastante para encarar a vida como uma aventura que não deve cair na monotonia da repetição constante, elle se renovará a si mesmo, até physicamente, por um estranho mas comprovado phenomeno, renovando os seus pensamentos, as suas idéas, para tornal-os limpidos e frescos como a agua de uma fonte sempre corrente, sempre renovada.

A vida humana é menos materia que espirito, porque é este o grande criador e descobridor. E toda uma serie de homens illustres revelados quando já haviam transposto a idade madura, aquelle marco estabelecido por Walter B. Pitkin, convence da necessidade de conservarmos a nossa juventude mental, abrindo constantemente a nossa intelligencia para a compreensão dessa coisa tão patente na Natureza que é a renovação constante dos seres, das coisas e de tudo quanto alcança o conhecimento do homem.

Casas para os maritimos

CONCEDIDO O PRIMEIRO EMPRESTIMO PELO I. A. P. M.

Ha pouco tempo, como foi noticiado, foram expedidas pelo sr. Waldemar Falcão, ministro do Trabalho, instrucções para o funccionamento da Carteira Predial do Instituto de Aposentadoria e Pensões dos Maritimos. As instrucções baixadas pelo titular da pasta do Trabalho contêm dispositivos de grande alcance social, incluindo principios sadios e christãos de protecção ás familias numerosas, dando, desse modo, cumprimento ao que estabelece a Constituição de 10 de novembro.

Agora, o ministro Waldemar Falcão vem de receber do presidente daquelle Instituto a seguinte communicação:

"Em nome do Conselho Administrativo do Instituto de Aposentadoria e Pensões dos Maritimos, tendo a satisfação de communicar a v. ex., que, nesta data, foi concedido o primeiro emprestimo a associação o Instituto, para construcção de casa. Attenciosas saudações. (a.) Homero Mesquita.".

Preso o laedar fascista da Yugoslavia

LONDRES, 28 — A proposito da prisão do deputado Ljotic, leader da União Fascista da Yugoslavia, partido aliás já dissolvido pelo governo, o correspondente da "Exchange Telegraph" em Belgrado, accrescenta ao despacho anterior que áquelle politico foi preso no momento em que presidia uma reunião dos seus adeptos, e que resistiu á ordem de prisão. — (U. P.).

Chegou a Berlim a primeira leva de refugiados da Tchecoslovaquia

BERLIM, 28 — A primeira leva de refugiados procedente da Tchecoslovaquia e no total de 28 pessoas, chegou hoje á esta capital, por via aerea, tendo sido alojada no hotel da juventude hitleriana.

E' mantido o mais completo sigillo acerca do destino a ser dado a esses refugiados. — (U. P.).

Prohibidas as actividades dos partidos politicos

PRAGA, 28 — O governo autonomo da Carpato-Russia publicou um decreto prohibindo as actividades dos partidos politicos e autorizando a policia a confiscar os documentos, os bens, e a interdictar as sédes e filiaes dos mesmos. — (U. P.)

Falleceu no H. P. S.

Falleceu ás 23 horas de hontem, no H. P. S., a domestica Maria Paulina Conceição, preta, de 23 annos de edade, residente á rua Ferreira de Andrade n. 128, que ali fôra internada no dia 19 do corrente, apresentando queimaduras generalizadas do 1º e 2º gráos.

O corpo foi removido para o necroterio da Policia.

Doenças ano-rectaes E DOS INTESTINOS
Dr. Lauro Borges
Tratamento das hemorrhoidas sem operações e sem dor
RODRIGO SILVA, 14 — 5.º
22-1250

Perderão automaticamente sua cidadania

BERLIM, 28 — Um funccionario da policia allemã declarou que os judeus polonezes que não comparecerem ao consulado da Polonia, antes de expirar o dia de amanhã, perderão automaticamente sua cidadania, e a Allemanha não desejaria mais alguns milhares de judeus sem nacionalidade. — (U. P.)

Os delegados ao Congresso dos Empregados no Commercio Hoteleiro em visita ao ministro do Trabalho

Estiveram hontem on Ministerio do Trabalho, acompanhados do presidente da União Geral dos Syndicatos de Empregados do Districto Federal, os delegados ao III Congresso Nacional dos Empregados no Commercio Hoteleiro, ora reunido nesta capital. Essa representação de classe foi apresentar ao sr. Waldemar Falcão os seus agradecimentos por ter o ministro do Trabalho presidido á installação do Congresso, demorando-se em cordial palestra com aquelle titular, no correr da qual foram abordados varios assumptos de interesse geral. O ministro realçou a importancia do commercio hoteleiro no desenvolvimento do turismo, assegurando á classe o seu apoio ás iniciativas justas que possam directamente interessal-a.

O Congresso realizará no proximo dia 31 a sua sessão de encerramento.

Conservemos bem secca a nossa polvora

WASHINGTON, 28 — "Nas condições mundiaes do momento, dia a dia mais perturbadas, o senso commum e a sã politica indicam que nós, que gozamos de liberdade democratica, devemos olhar por nossa defesa. Conservemos bem secca a nossa polvora!", disse entre outras coisas o sr. Charles Edison, assistente do secretario da Marinha, em seu discurso irradiado hontem á noite. — (U. P.)

ADVOCACIA CRIMINAL CIVEL E COMMERCIAL — Questões administrativas e fiscaes. Questões de direito estrangeiro e recursos ao Conselho de Contribuintes. Cobranças e liquidações JACKSON GOMES DE SOUZA, advogado, (Edificio Rex). Rua Alvaro Alvim, 7 — Salas 1405 e 1406. Tel. 22-8730 — Rio de Janeiro.

Dr. Water B. Moreira
Molestias de utero, ovarios, partos e operações
RES.: FERREIRA DE ANDRADE, 12 — Tel. 29-3460
CONS.: ARCHIAS CORDEIRO N. 198-sob.

O syndicato quer construir um predio para succursal e escola

ENCAMINHADO AO PREFEITO, PELO MINISTRO DO TRABALHO, O PEDIDO DE CESSÃO DO TERRENO

O sr. Waldemar Falcão, ministro do Trabalho, dirigiu-se ao prefeito desta capital, transmittindo copia do officio em que a União dos Operarios em Fabricas de Tecidos, syndicato profissional, com séde propria nesta capital, allegando a necessidade de attender devidamente aos interesses dos seus consocios localizados na zona sul desta cidade, inclusive installar, para estes, uma escola, de ensino primario, solicita a cessão de uma area de propriedade da Prefeitura, situada á rua Jardim Botanico, com o objectivo de ali construir o edificio de sua succursal.

A installação de "disponiveis" de productos brasileiros no estrangeiro

DIRIGE-SE AO PRESIDENTE DO BANCO DO BRASIL O MINISTRO DO TRABALHO, INDUSTRIA E COMMERCIO

O sr. Waldemar Falcão, ministro do Trabalho, transmittiu ao presidente do Banco do Brasil, afim de que possa esse estabelecimento, pela sua Carteira Cambial, emittir parecer a respeito, em face das considerações apresentadas pelo Departamento Nacional de Industria e Commercio, as propostas que áquelle Departamento dirigiram a Companhia Commissaria de Café de Minas Geraes, as sociedades Fraga Irmão & Cia. Ltda., e Expresso Paulis Ltda. e o cidadão José de Castro, para a installação de "disponiveis" de productos brasileiros, respectivamente, nos Estados Unidos da America, em Portugal e Hespanha, na Rumania, Bulgaria, Turquia e Grecia e na França e Tchecoslovaquia, nos moldes da indicação apresentada ao Conselho Federal de Commercio Exterior, pelo representante do Ministerio do Trabalho, Industria e Commercio, sr. João Maria de Lacerda, director do referido Departamento.

Clinica Medico Cirurgica do
Dr. Americo Caparica
CONSULTORIO: RUA VISCONDE DO RIO BRANCO, 31
Elevador — Telep. 22-2949
Diariamente das 4 ás 7 hs.
RESIDENCIA: R. PAULO FRONTIN, 103
2.º andar — Tel. 22-7804

Para que a E. F. Maricá liquide o seu debito com a Caixa de Pensões

O MINISTRO DO TRABALHO SOLICITA PROVIDENCIAS AO DA VIAÇÃO

Ao seu collega da pasta da Viação, o ministro do Trabalho solicitou providencias no sentido de ser recolhida pela Estrada de Ferro Maricá aos cofres da respectiva Caixa de Aposentadoria e Pensões a importancia de 135:668$500, de seu debito relativo ao exercicio de 1937, além da de 31:251$000, correspondente á arrecadação da "quota de previdencia" no mesmo exercicio.

O que o avicultor deve fazer no mez de novembro

Devem deixar-se as aves bastante tempo no parque, quando este estiver enxuto e bem exposto ao nascente e norte, abrigado dos ventos do norte, que ainda são frios.

Incumbam-se os ultimos ovos e cuida-se bem dos frangos, que devem estar anilhados de forma a conhecer-se a sua origem e idade. Muitos criadores preferem como poedeiras as frangas de setembro, por sairem mais baratas, visto terem de alimentar-se durante menos tempo.

Evitar a chuva e o sol aos peruzinhos.

Parar com a administração da papa quente, enchendo se o comedor com a seguinte mistura seca, que deve estar durante todo o dia á disposição das gallinhas:

Farinha de carne ou de sangue	4 partes
Farinha de peixe	2 partes
Aveia moida grosseiramente	20 partes
Milho moido grosseiramente	14 partes
Pó de ossos frescos ou farinha de ostras	5 partes
Outros grãos	55 partes

Ao meio-dia deve distribuir-se verdura, pelo menos 30 gramas por gallinha.

Limpesa e saneamento de todos os logares occupados pelas aves, attendendo a importancia que tem a hygiene e o calor na fecundidade e saude dos reproductores.

INICIO DAS CHUVAS

Evitar logares humidos, especialmente para os pintos. Construcção de abrigos.

Já não é um bom periodo para incubar ovos.

Augmentando o calor, augmentam tambem as possibilidades de doenças no aviario, devendo-se por isso, ter o maximo cuidado com as installações, não esquecendo, ainda, de misturar junto com a agua de beber, um desinfectante apropriado.

Os pintinhos podem sair quando fizer bom tempo. Alimental-os com misturas e milho miudo.

Vigiar os pintinhos afim de proporcionar-lhes sempre um ambiente de limpesa. Nesta época já poderão sair em dias de sol não demasiadamente quente. Alimental-os com pequenos grãos e pão com leite.

DOENÇAS DO ESTOMAGO, INTESTINOS, FIGADO E NERVOSAS — RAIOS X.
PROF. RENATO SOUZA LOPES
Regimes dieteticos. Obesidade. Diabetes. São José, 83-6.º — Tel. 22-7227

BEBAM CAFE' GLOBO O melhor e o mais saboroso
BOM ATE' A ULTIMA GOTTA!!!
Guardem as capas que têm valor.

ESCRIPTORIO DE ADVOCACIA
CIVIL, COMMERCIAL E CRIMINAL
Questões Administrativas e Fiscaes — Contratos e Distratos Commerciaes — Defesa em todas as Repartições Federaes e Municipaes — Representantes nos Estados
Drs. Heider Villares Sucena - J. Araujo Villela e Paulo Faria de Mendonça
RUA DO OUVIDOR N.º 183 — 2.º Andar
SALA 204 — TELEPHONE 42-7802

O "Dia do Estado do Rio de Janeiro" na Feira de Amostras

No proximo dia 9, serão realizadas na Feira Internacional de Amostras, varias festividades do "Dia do Estado do Rio".

O Departamento de Propaganda e Turismo está organizando, para ser exhibido, nesse dia, um programma de films sobre o Estado. A Policia Especial fará demonstrações de athletismo. O côro orpheonico de escolares fará ouvir-se em diversos numeros, do seu repertorio. Durante a noite, serão queimados fogos de artificio de grande effeito. A banda de musica da Policia Militar abrilhantará todas as festividades.

O Brasil e o Sr. Getulio Vargas Apreciados no "Diario de Centro America" da Guatemala

Sr. Getulio Vargas

GUATEMALA, 28 — O "Diario de Centro America", desta capital, publicou, recentemente, dois artigos referentes ao novo governo do Brasil, e ao seu presidente, sr. Getulio Vargas.

O jornal louva o actual regime, dizendo que a Constituição Brasileira trata minuciosamente dos problemas educacionaes, culturaes, economicos e sociaes do paiz. Diz, ainda, que essa Constituição assegura a liberdade absoluta de todas as actividades nacionaes, cujos resultados podem ser comprovados com o desenvolvimento da economia e commercio brasileiros. Louva, principalmente, as leis que favorecem os trabalhadores, e os principios liberaes e democraticos do paiz.

Accrescenta que a immigração, que era livre, passou a ser controlada por quotas proporcionaes ao numero de immigrantes chegados anteriormente, o que considera uma medida salutar.

Diz, ainda, o articulista, que a questão de transportes e viação tem sido objecto de um estudo minucioso da parte do governo brasileiro, sendo como é, um paiz immenso.

Fala dos esforços em prol do desenvolvimento da economia nacional, procurando sempre augmentar as variedades de productos. Refere-se, tambem, ao tratado de commercio firmado entre o Brasil e os Estados Unidos, que, no dizer do articulista, foi o acontecimento maximo de 1935, na esphera da economia brasileira.

Finaliza, dizendo que se pode encarar com optimismo as possibilidades economicas e commerciaes do Brasil no vigente exercicio.

No mesmo jornal, ha um artigo sobre a personalidade do actual presidente da Republica brasileira, sr. Getulio Vargas e o seu systema de governo, dizendo que s. ex., no Governo Provisorio, distinguiu-se pela completa ausencia de actos violentos e prepotentes, dedicando suas actividades quasi que exclusivamente á reorganização das finanças do paiz.

O desenvolvimento do commercio estrangeiro tambem foi objecto de carinhoso exame de s. ex., redundando dahi a revisão de tratados commerciaes e de muitos departamentos administrativos. Continuando, diz o jornal que o presidente Getulio Vargas sempre foi partidario da formação de leis para a protecção dos operarios, e deu o seu apoio a reformas educacionaes. Ao mesmo tempo, guiava a politica exterior com grande tacto e intelligencia.

Conclue o articulista, dizendo que o sr. Getulio Vargas, pela intelligencia e desvelo com que tem governado o Brasil em épocas tão difficeis, revelou-se um grande estadista e um fervoroso patriota. — (A. N.)

Efficiencia dos serviços do Departamento Nacional de Propaganda

O MINISTRO DA MARINHA AGRADECE A SUA CONTRIBUIÇÃO PARA O REALCE DA CERIMONIA DO LANÇAMENTO DO "CARIOCA" E "CANANE'A"

As cerimonias do lançamento ao mar dos navios-mineiros "Carioca" e "Cananéa" constituiram, conforme opportunamente se assignalou, um acontecimento de larga repercussão pelo paiz.

O proprio e alto significado dos actos então realizados, levaram o Departamento Nacional de Propaganda a empenhar, na maior divulgação, dos mesmos, os seus serviços informativos de imprensa e de radio, pela distribuição do noticiario amplo aos jornaes e irradiação das diversas phases das cerimonias assim como do discurso do ministro da Marinha.

Reconhecendo o valor dessa contribuição, para o maior realce do acontecimento que assignalou mais um passo para a restauração de nosso poderio naval, aquelle titular, almirante Henrique Aristides Guilhem, acaba de dirigir ao sr. Lourival Fontes, director do Departamento Nacional de Propaganda, a seguinte carta:

"Tenho o prazer de transmittir-vos, em nome da Marinha de Guerra e no meu proprio, sinceros agradecimentos pelos serviços com que, mais uma vez, o Departamento sob a vossa brilhante direcção, contribuiu para as suas ceremonias.

O concurso solicitado ao Departamento Nacional de Propaganda, no dia 22 do corrente, por occasião do lançamento ao mar dos navios mineiros "Carioca" e "Cananéa", foi concedido promptamente e executado com inexcedivel perfeição.

Desejo tambem salientar nesta carta que todos os funccionarios empregados naquelles trabalhos do vosso Departamento deixaram na Marinha uma optima impressão, tanto pelo que fizeram como pela solicitude com que se conduziram.

Valho-me do ensejo para expressar-vos os meus sentimentos de permanente estima e consideração. — (a.) — Henrique A. Guilhem".

Noticias do Espirito Santo

Chegou a Victoria o governador Benedicto Valladares

VICTORIA, 28 (Do correspondente) — O governador de Minas Geraes, sr. Benedicto Valladares, acompanhado de sua comitiva, chegou hoje, ás 21 horas, a esta cidade.

A recepção feita ao chefe do governo mineiro foi brilhantissima. A cidade está em festas.

O desembargador Edgard Costa foi eleito para as funcções de Corregedor da Justiça

Sob a presidencia do desembargador Vicente Piragibe, secretariado pelo dr. Celso Vieira, e presente o procurador da Justiça, dr. Romão Côrtes de Lacerda, reuniu-se hontem o Tribunal de Appellação, extraordinariamente convocado para escolha do corregedor geral da Justiça.

Estiveram presentes 23 desembargadores. Os trabalhos iniciaram-se ás 11 horas, e á 1.40 o presidente proclamou eleito por 22 votos o desembargador Edgard Costa.

O corregedor geral de Justiça, apenas recebidos os cumprimentos dos presentes e da assistencia, tomou posse immediata do cargo, para cujas funcções elevadas acaba de ser escolhido pelo voto unanime de seus pares.

Tomaram parte nos trabalhos os desembargadores Alfredo Russell, Flaminio de Rezende, André Pereira, Galdino Siqueira, Goulart de Oliveira, Albano Berford, Edgard Costa, Fructuoso de Aragão, Pontes de Miranda, Decio Alvim, Edmundo Figueiredo, José A. Nogueira, Gomes de Paiva, Henrique Fialho e Carneiro da Cunha, bem assim os juizes convocados, funccionando como desembargadores os srs. Rocha Lagôa Filho, Afranio Costa, Candido Lobo, Toscano Espinola, Lafayette de Andrade, Saul de Gusmão e J. Duarte.

Regressa hoje á Bahia o interventor Landulpho Alves

Sr. Landulpho Alves

Após quasi dois mezes de permanencia nesta capital, onde veiu tratar de assumptos da maior relevancia para a prosperidade economica da Bahia, regressa hoje ao seu Estado o interventor Landulpho Alves, que viajará a bordo do "Conte Grande".

O governador do grande Estado nortista solucionou todas as questões que motivaram sua viagem ao Rio, tendo obtido tudo que pleiteou junto ao governo da Republica. E assim, prestigiado pelo presidente Getulio Vargas, o interventor Landulpho Alves, regressa á Bahia, afim de continuar a obra administrativa reconstructora e patriotica que iniciou naquelle Estado.

Amigos, admiradores e membros da colonia bahiana aqui domiciliada promovem uma manifestação de apreço ao interventor Landulpho Alves, no momento do seu embarque.

SERÁ RECEBIDO FESTIVAMENTE PELO POVO BAHIANO

BAHIA, 28 — O interventor Landulpho Alves, que está sendo esperado, aqui, na proxima segunda-feira, a bordo do "Conte Grande", será recebido festivamente pelo povo bahiano, que lhe manifestará o seu jubilo pelos novos beneficios que acaba de obter do presidente Getulio Vargas para a Bahia.

Para tratar do programma de recepção, reuniram-se, hontem, no Gabinete Portuguez de Leitura, constituindo a Commissão Central, os representantes de classes e actividades bahianas, desejosos de expressarem ao interventor Landulpho Alves a segurança de sua collaboração na obra administrativa que o mesmo vem executando na Bahia. Ficou estabelecido que além da grande recepção que será feita no dia da chegada do interventor, haverá um banquete, no dia 5 de novembro, no qual tomarão parte representantes de todas as classes testemunhando ao chefe do governo estadual o seu apreço, confiança integral e cooperação.

O interventor Landulpho Alves será saudado no caes pelo sr. João Barbosa do Nascimento, representante das classes trabalhistas, e no palacio Rio Branco, pelo sr. Arlindo Luz, falando no banquete o sr. Tosta Filho. — (A. N.)

Lançado o Cine-Jornal Brasileiro

O NOVO ELEMENTO DE DIVULGAÇÃO ADOPTADO PELO DEPARTAMENTO NACIONAL DE PROPAGANDA

Os poderes de divulgação do cinema já se incluiram definitivamente entre os recursos materiaes de maior efficiencia para a diffusão do conhecimento, a propagação de idéas e principios, para a exaltação, a analyse e a critica expositiva das realizações dos homens, dos povos e dos regimens.

Taes considerações levaram o Departamento Nacional de Propaganda a organizar um cine-jornal, dentro dos moldes das outras secções informativas de imprensa e de radio, com que já conta.

Criou-se assim o Cine-Jornal Brasileiro, cuja primeira pellicula já começou a ser exhibida no Cinema Metro, apresentando momentos e aspectos dos seguintes acontecimentos:

— A chegada do "Brasil" ao Rio, inaugurando as viagens da Fróta da Bôa Vizinhança, á America do Sul, e com especial destaque, o banquete offerecido ao presidente Getulio Vargas, a bordo da bella unidade norte-americana.

— A inauguração de tres novos pavilhões na Feira Internacional de Amostras.

— As cerimonias que assignalaram com a presença do presidente Getulio Vargas, o lançamento ao mar dos novos navios-mineiros, "Carioca" e "Cananéa", e o batimento da quilha do "Camaquan".

A viagem do ministro Fernando Costa ao Sul

Tendo sido convidado pelo governo do Rio Grande do Sul para assistir á cerimonia de inauguração da Exposição de Pecuaria de Santa Maria, o ministro Fernando Costa partirá para aquelle Estado no proximo dia 2 de novembro, pelo "Monte Pascal".

Acompanhará s. ex. a seguinte comitiva: dr. Antonio Gontijo de Carvalho e sra; dr. Fernando Costa Filho; dr. Mario de Oliveira, director geral do Departamento Nacional da Producção Animal; dr. Mario Telles, director do Serviço de Fomento da Producção Animal; dr. Gastão de Faria, director do Serviço de Fomento da Producção Vegetal.

O titular da Agricultura, attendendo ainda o convite que lhe foi feito pelos interventores nos Estados de Santa Catharina e Paraná, visitará esses Estados.

O "Fuehrer" se Manteve Inabalavel Emquanto a Inglaterra não Mobilizou a Sua Poderosa Esquadra

A Grã-Bretanha possue uma tonelagem de navios de guerra, incluindo os navios auxiliares, tres vezes maior do que as da Italia e Allemanha juntas

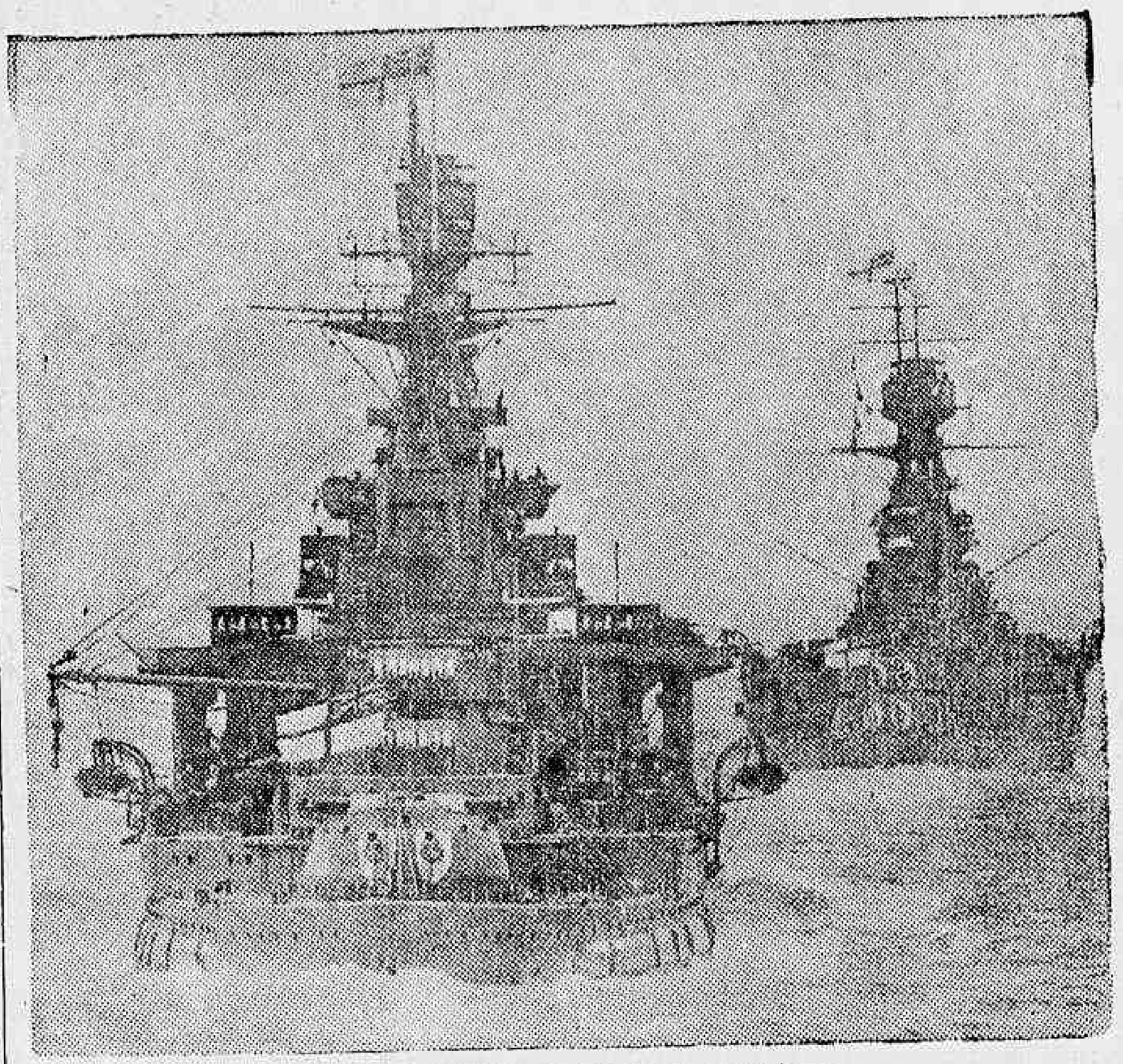

Unidades da Marinha de Guerra da Inglaterra

WASHINGTON, 28 — (Otto Janssen, correspondente da United Press) — Altas patentes da Marinha americana julgam que os recentes sustos porque passou a Europa em virtude da ameaça de guerra causaram aos Estados Unidos a convicção de que é da maior importancia o "poder maritimo", sendo, pois, necessario manter o paiz uma forte esquadra.

Mais do que qualquer outro incidente dos ultimos annos, opinam elles que a crise tcheco-germanica contribuiu para refutar a idéa que foi tomando vulto entre as camadas populares, desde a grande guerra, de que os navios de guerra "estão fora da moda", devendo ser substituidos pela frota aerea, e que será insignificante o papel desempenhado pela esquadra em qualquer guerra futura.

Accentuam os circulos navaes que o "Fuehrer" se manteve inabalavel na sua ameaça de mergulhar a Europa em uma guerra emquanto a Inglaterra não mobilizou sua poderosa esquadra.

A partir desse momento, foi perceptivel o abrandamento da attitude do Reich e, em poucas horas, o sr. Hitler convocou a conferencia da paz de Munich. O facto do sr. Hitler ter obtido praticamente tudo quanto exigiu — observam — não destroe a crença de que a mobilização da esquadra britannica foi um dos principaes factores para que a idéa de uma solução pacifica conquistasse terreno.

Entre as personalidades que, de publico, manifestaram esse ponto de vista, acha-se o senhor Alfred Duff Cooper, ex-primeiro Lord do Almirantado, que se demittiu em virtude de divergir da politica do primeiro ministro sr. Neville Chamberlain.

Duff Cooper declarou á Camara dos Communs que havia recommendado ao sr. Chamberlain a mobilização da esquadra britannica muito antes da crise chegar ao ponto critico. E acrescentou que, quando o primeiro ministro se resolveu a isso, era demasiadamente tarde para que o sr. Hitler recuasse; mas, ainda assim, o "Fuehrer", só então mostrou uma ligeira tendencia para aceitar a conciliação.

Varios observadores navaes americanos participam desse ponto de vista e manifestam, frequentemente, a opinião de que a mobilização da esquadra britannica contribuiu como um factor importante para a realização da conferencia de Munich.

Relembram elles o efficiente bloqueio que a esquadra ingleza sustentou no Mar do Norte durante a grande guerra, e assignalam que a Marinha britannica é relativamente muito mais poderosa do que a esquadra allemã na época actual.

Dados recentes mostram que a Inglaterra tem uma tonelagem total de mais de 1.800.000, distribuida por navios de guerra de todas as classes, em serviço. Vem depois os Estados Unidos com 1.750.000. Nesses algarismos não estão incluidas as unidades em construcção, nem as que foram autorizadas para o programma de rearmamento.

A Inglaterra possue uma tonelagem de navio de guerra, incluindo os navios auxiliares, tres vezes maior do que as da Italia e Allemanha juntas. As duas nações totalitarias possuem um total de cerca de 550.000 toneladas: a Allemanha com cerca de 150.000 e a Italia com 400.000, approximadamente.

Com as suas potencias alliadas, a França e a Russia, a Inglaterra teria a vantagem de 5 a 1 sobre as esquadras combinadas da Italia e Allemanha.

Embora seja extremamente difficil obter informações a respeito da Marinha das nações dictatoriaes, calcula-se que a Russia tenha cerca de 330.000 toneladas e a França 500.000.

Dahi se deduz que os alliados teriam mais de 2.000.000 de toneladas de navios de guerra para lançar contra as 550.000 de Roma e Berlim.

Acredita-se que, se houvesse sobrevindo a guerra, a Inglaterra teria iniciado um ataque contra Helgoland, que é a maior base naval allemã, dominando grande parte do Mar do Norte e protegendo o Canal de Kiel, que liga aquelle mar ao Baltico.

No Baltico, a Marinha allemã teria encontrado a opposição da Russia, parte de cuja esquadra tem base em Kronstadt, no golpho da Finlandia. O Soviet poderia impedir facilmente o commercio do Reich com os paizes do Baltico e com a Suecia e a Finlandia.

As autoridades navaes americanas, entretanto, acreditam que o fortalecimento da Italia no Mediterraneo poderá habilital-a a fechar aquella rota vital á navegação britannica.

Os observadores não desprezam a força aerea; mas julgam que o "poder maritimo" é tão essencial agora como em 1914 para garantir as linhas de communicação.

O interventor em Santa Catharina manifesta sua satisfação pela visita que o ministro Fernando Costa fará ao seu Estado

O ministro Fernando Costa recebeu do interventor em Santa Catharina, sr. Nereu Ramos, o seguinte telegramma:

"Recebi com grande satisfação o telegramma em que o eminente amigo me communica sua proxima vinda a este Estado que saberá, acolhel-o, com o apreço e admiração a que fazem jús os grandes serviços que está prestando a Nação. Cordiaes saudações. Nereu Ramos, interventor."

Pela primeira vez

COLONIA, 28 — Sabe-se que a intimação aos judeus para que se apresentem aos postos policiaes foi publicada pela primeira vez na manhã de hoje. Alguns se apresentaram voluntariamente; outros, porém, foram escoltados pela policia ou transportados em carros e caminhões policiaes.

Reina enorme confusão nos postos policiaes, apinhados de judeus de todas as edades. As mulheres e as crianças choram copiosamente e gritam, perguntando o que será feito dellas — (U. P.).

Dispondo sobre reducção de consignações

O ministro da Guerra endereçou ao director da D. P. A. o seguinte aviso: — Considerando justas as ponderações constantes do vosso officio nº 672-T, de 19 do corrente, declaro-vos: 1º) Não deverão ter encaminhamento a este gabinete novos requerimentos sobre reducção de consignações além de 1/4 a que foram obrigados os consignatarios pelo artigo 1º do decreto-lei nº 391, de 26 de abril de 1938. 2º) — O total de consignações que, após aquella reducção ultrapassa o limite de 30% dos respectivos vencimentos, deverá ser assim conservado até que pela expiração dos prazos estipulados nas novas contas-correntes venha a ser normalmente reajustado aquelle limite, cabendo aos consignantes a providencia indicada nos § 6º e 7º do artigo 16 do decreto lei nº 312, de 3 de março de 1938. 3º) — Aos consignantes praças de pret, com obrigações contratuaes anteriores á lei acima citada, e cujo tempo a que estejam obrigados a servir tornar-se inferior aos prazos estipulados nos respectivos contratos, dilatados em consequencia da reducção para os 30% consignaveis e de 1/4 nas prestações, não serão applicadas, é obvio, taes reducções, mas apenas o enquadramento dos seus debitos á taxa de 12% "Drice". 4º) — Considerando que, com a reducção prevista no citado decreto-lei, foram esgotadas providencias de ordem administrativa, para melhoria da situação financeira dos servidores, civis e militares deste Ministerio, torno sem nenhum effeito os despachos anteriores que por qualquer forma contrariem a ordem contida no item 3º do presente Aviso".

Nada Justificaria o Augmento de Passagens da Cantareira

(Conclusão da 1ª pag.)

cto e Nictheroy e de bondes na capital fluminense.

Afinal de contas que interesse poderia haver, senão o interesse publico, para mover qualquer orgão da imprensa carioca contra os repetidos memoriaes com que a Cantareira vem azucrinando os ouvidos do governo federal e da interventoria fluminense?

O que não seria absolutamente possivel era que permanecessemos calados quando a companhia das barcas arregimenta toda a sua capciosidade de argumentos e deshonestidade de promessas para conseguir autorização no sentido de, mais uma vez, avançar contra a magra economia popular dos milhares e milhares de pessoas que pelos imperativos de suas rendas exiguas se vêem obrigadas a utilizar os serviços pessimos, os transportes arcaicos da Companhia exploradora dos serviços e do povo.

Tambem não procuramos cortejar a popularidade facil quando nos arregimentamos contra a Cantareira. Neste caso o que nos move com todas as forças contra os designios criminosos dessa empresa é o interesse publico e, por outro lado, os mais comesinhos principios de equidade e de justiça que encontramos superiormente esposados pela consciencia de administrador esclarecido e seguro do interventor Ernani do Amaral Peixoto.

O absurdo das pretensões da Cantareira

O DIARIO CARIOCA se insurgiu contra os incriveis memoriaes da companhia porque em todos elles o que ella pleiteia é nem mais nem menos a faculdade de explorar o povo fluminense e defraudar, ao mesmo tempo, o patrimonio do Estado do Rio. Explorar o povo augmentando as passagens de seus bondes, defraudar o patrimonio do Estado com a criação daquelle innominavel fundo de indemnização proposto para, no fim do seu contrato ter a Cantareira os milhares de contos com que se pagaria do material que, por força da clausula de reversão, teria, como terá, que entregar ao Estado sem indemnização de especie alguma.

Ora, os nossos repetidos editoriaes têm mostrado cabalmente que o augmento de passagens seria no momento o maior absurdo, o maior attentado contra a economia da população fluminense.

Allega a Cantareira, em contrario a isto, que vem tendo, no serviço de bondes, um prejuizo mensal de setenta contos, que precisa ser coberto com o augmento das passagens. Pois que organize os seus serviços e esse "deficit" será coberto! Contra esse argumento primario apontámos o unico caminho exacto e honesto que a companhia deve seguir: organização. Organize-se a Cantareira, que as suas rendas augmentarão naquella proporção e até em muito mais. O "superavit" de suas rendas cobrirão, nesse momento, o allegado, incomprovado e improvavel "deficit" que ella diz existir actualmente.

Não é possivel existir mais em centros populosos e adeantados dos mais populosos e adeantados do Brasil empresas exploradoras de serviços publicos que pretendam trabalhar empiricamente, com as mesmas organizações technicas que trabalharam ahi pelo principio do seculo. O tempo hoje é outro. O dynamismo do momento reclamou e obteve a racionalização de tudo. Ou a Cantareira entra nos eixos, trabalhando para a época e de accôrdo com ella, ou desapparecerá como ferro velho e madeira podre, apesar de todos os augmentos que pleiteia e que chegue a conseguir para suas tarifas.

Uma empresa de serviços publicos hoje é dirigida quasi scientificamente por processos de uma racionalização tão perfeita que até faz gosto observal-os ou executal-os. A organização technica consegue determinar precisamente a evasão minima das rendas fixando os motivos da sympathia ou da antipathia publica em torno dos serviços, transformando a utilização dos transportes em viagens agradaveis e confortaveis para os seus passageiros.

E se a Cantareira contratasse um technico em transportes de passageiros para estudar os seus serviços durante um ou dois mezes e dar, depois, um relatorio sobre elles, veria, assombrada, com a sua falta de direcção, que estava perdendo, desde muitos annos, talvez metade dos passageiros que pode transportar diariamente nas suas barcas e nos seus bondes. Metade dos passageiros e a renda que isto representa.

Além de tudo é preciso tambem que haja segurança e segurança em serviço de transportes só existe quando existe organização. E' preciso que o passageiro viaje nos bondes ou nas barcas da Cantareira sem perder antes em fazer seguros de vida ou deixar sempre os seus provaveis herdeiros na situação de demandistas possiveis de indemnizações vultosas, como tão bem os conhece a companhia.

E que haja horario certo, regular, immutavel porque nenhum funccionario, nenhum empregado no commercio poderá ir almoçar em Nictheroy na incerteza, na improbabilidade de chegar na hora do regresso.

Fossem attendidos nos serviços da Companhia Cantareira e Viação Fluminense esses pontos essenciaes e os seus concessionarios veriam o augmento de suas rendas ultrapassar em muito ao "deficit" mensal que allega.

O que não pode acontecer é o governo consentir em novos augmentos para que a companhia continue a manter até a consummação do seu contrato, os pessimos serviços e a incrivel desorganização de transportes de que parece ter privilegio no Brasil".

Apresentem-se aos consulados

BERLIM, 28 — Soube-se que todos os cidadãos polonezes, judeus ou aryanos, cujo total somente em Berlim se eleva a cerca de 2.000, receberam ordem de se apresentar aos consulados antes do fim do mez corrente, para que em seus passaportes seja apposto um sello especial, de conformidade com a nova lei de 31 de março de 1938 referente ao estabelecimento da cidadania dos polonezes residentes no estrangeiro.

A lei estabelece que alguns polonezes podem solicitar a sua repatriação, em casos especiaes. — (U. P.)

UM ADMINISTRADOR DE ELITE

Dr. Argemiro de Figueiredo, interventor federal na Parahyba

A' frente do governo da Parahyba, o dr. Argemiro de Figueiredo affirmou-se um administrador correcto, empreendedor, perfeitamente á altura do cargo aonde o collocou a confiança do presidente Getulio Vargas.

Empolgado do nobre desejo de agigantar sua terra, o interventor federal na Parahyba traçou um punhado de directrizes felizes, todas tendentes a incrementar o progresso do sólo parahybano e a assegurar-lhe a independencia economica, preservando-o contra as crises que, commummente, se fazem sentir no rythmo administrativo dos pequenos Estados do Nordeste.

Todos os problemas de vital importancia para o Estado foram enfrentados vigorosamente pelo interventor Argemiro de Figueiredo, dentro de um sentido profundamente nacionalista, humano e amplo. Poude, assim, sob o controle seguro de seu illustre governante, a Parahyba impôr-se á admiração de todo o Brasil, affirmando-se como um perfeito paradigma de ordem administrativa.

Abrindo estradas através todos os municipios do Estado, o interventor federal livrou-o totalmente da ameaça do cangaço e levou o facho do progresso ao mais arredio recanto de sua terra.

Diffundindo largamente a instrucção, deu um grande e victorioso passo em pról da alphabetização das classes desprotegidas da fortuna. E, como um corollario de tudo isso, aperfeiçoou o serviço de saude e assistencia social, tornando-o efficientissimo; e traçou um plano de melhoramentos para a capital e municipios, em que resalta, pelo seu vulto e alcance economico, a obra simplesmente admiravel, pujante, definitiva, que é o soerguimento de Campina Grande, a esplendida cidade que se levanta em pleno coração do Estado.

As obras procedidas nessa cidade, que serão ultimadas em dezembro proximo e inauguradas, então, com festejos excepcionaes, bastam para fazer o elogio do joven e culto chefe do governo parahybano. Nellas o Estado empregou de sua economia, sem recorrer a emprestimos de qualquer natureza, cerca de 20.000 contos de réis.

Saneada, com um serviço de esgotos modernissimo; superiormente illuminada, abastecida de agua esplendida e em alto volume; communicando-se facilmente com o resto da Parahyba e Estados limitrophes, — a nova Campina Grande passou a ser um verdadeiro Eldorado. A sua situação, admiravel sob todos os prismas, fal-a naturalmente um verdadeiro entreposto para o commercio de algodão, ponto de convergencia que o é por excellencia.

Realmente, para a populosa e rica cidade parahybana accorrerá, pela facilidade de alcançal-a, o algodão de varios Estados. Ademais, Campina Grande impõe-se, agora, como a cidade ideal para o emprego de capitaes, seára esplendida que é para um grande parque industrial.

Taes são, em resumo, os altos e valiosos serviços já prestados á terra de João Pessoa pelo seu laborioso e digno interventor, óra entre nós. Trouxeram-no ao Rio interesses superiores da terra que lhe coube governar. Interesses para os quaes, defendendo-os junto ao governo central, o dr. Argemiro de Figueiredo tem conseguido facil e prompta solução.

Justamente curioso pelas iniciativas que vêm marcando a actual administração da Parahyba, — Estado que tão depressa e com segurança se identificou com os postulados do Estado Novo — DIARIO CARIOCA procurou ouvir, hontem, a palavra de seu illustre interventor.

O Progresso Admiravel da Parahyba Sob o Governo Constructor e Correcto do Interventor Argemiro de Figueiredo ---- As Gigantescas Obras de Campina Grande e a Patriotica Collaboração do Governo Federal ---- Uma Colonização Nacional Para as Terras Fertilissimas de Mamanguape

Como Falou ao "Diario Carioca" o Chefe do Governo Parahybano

A inauguração das obras de Campina Grande

Sóbrio, accessivel, o dr. Argemiro de Figueiredo, que é um "causeur" admiravel, attende-nos gentilmente e passa a falar, com enthusiasmo, da febre de trabalho e espirito de iniciativas que empolgam á Parahyba.

Depois de discorrer sobre o aspecto technico e sobre a intraduzivel importancia das obras de Campina Grande, o interventor affirma que as mesmas estarão ultimadas, realmente, em dezembro vindouro. E adianta:

— Festas excepcionaes, á altura do acontecimento, marcarão o acto inaugural.

Quando me avistei, fazem dias, com o eminente chefe da Nação — prosegue o interventor — convidei-o officialmente para visitar a Parahyba e assistir á inauguração dessas obras. Se os negocios de Estado permittirem a ida de s. ex. á Parahyba, então o mez de dezembro marcará o facto de mais assignalado relevo para a vida de minha terra.

Collaboração patriotica e efficiente do governo federal

— E o Governo Federal tem cooperado na obra administrativa parahybana?

— Preciso esclarecer que tudo que se vem fazendo no meu Estado é producto da grande orientação politica administrativa do presidente Getulio Vargas. Temos procurado sentir o seu pensamento e procurado seguir os rumos indicados pelo seu alto patriotismo. Nos serviços de abastecimento dagua e saneamento de Campina Grande a que me referi, tivemos a cooperação do seu governo. Basta dizer que só a isenção de impostos federaes que nos foi concedida para a importação de material estrangeiro, representa a vultosa somma de cerca de quatro mil contos de réis. Além disso a barragem para o abastecimento foi construida pela Inspectoria de Obras Contra as Seccas, pagando o Estado apenas a metade do custo.

Como vê, ao invés, de vinte e um mil e quinhentos contos de réis, seriam gastos nessas obras mais de vinte e cinco mil contos se não tivessemos contado com a cooperação do presidente Getulio Vargas que nunca nos faltou com a sua assistencia.

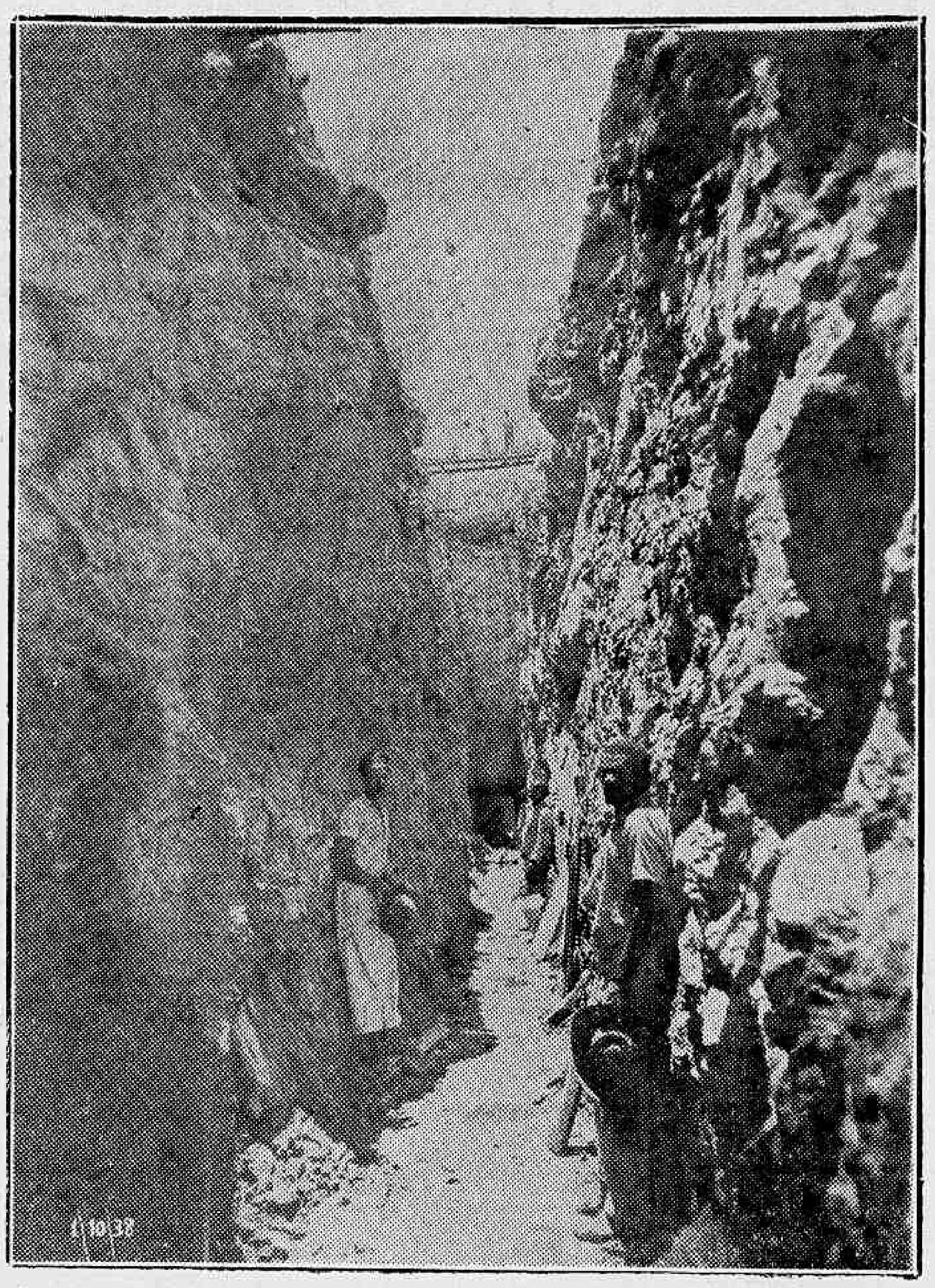

As obras de Campina Grande : — Aductora Oiti, Tunel concluido. Vê-se perfeitamente a luz da outra boca

Colonização nacional

Scientes do enthusiasmo que impulsiona a lavoura na Parahyba, indagamos, a seguir, do dr. Argemiro de Figueiredo se o Estado cogitava de importar braços nacionaes ou estrangeiros para o labor do campo. S. ex. respondeu-nos promptamente:

— E' plano antigo do meu governo uma colonização nacional. Para tanto o Estado adquiriu em Mamanguape, zona fertilissima, uma propriedade com mais de 5.000 hectares. O sr. presidente da Republica e o titular da pasta da Agricultura, scientificados da idéa do meu governo, receberam-na com vivo enthusiasmo, applaudindo-a. Aliás, muito antes de minha vinda ao Rio, já se encontrava em João Pessoa o dr. Dutra, technico enviado pelo Ministerio da Agricultura para analysar as terras da colonia.

Por óra o meu governo não cogitou de outra colonização a não ser esta, nacional, para o cultivo das magnificas terras adquiridas em Mamanguape.

A educação do camponez

Continuando a discorrer sobre o palpitante assumpto, o dr. Argemiro de Figueiredo assim proseguiu:

— Desde que assumi o governo, dei especial attenção á educação do camponez para racionalizar o trabalho na lavoura. O Estado mantem campos de experimentação, administração e cooperação em todos os municipios, — campos que são verdadeiras escolas praticas para educação dos nossos trabalhadores.

Cinco familias japonezas

— Sabendo o quanto são experimentados os japonezes, verdadeiros especialistas em horticultura scientifica, contratamos, no caracter de technicos, cinco familias japonezas, que irão constituir, na capital, mais uma fonte onde nosso camponez adquirirá lições para tirar á terra tudo aquillo que ella nos póde dar. E o trabalhador brasileiro tem capacidade bastante, uma vez instruido, para affirmar-se o mais efficiente dos operarios da gléba. Dahi eu pretender uma colonização nacional.

Economia dirigida

Indagamos depois, ao nosso entrevistado, sobre a vida dos municipios parahybanos. O interventor, plenamente identificado com a realidade de sua terra, assim nos responde:

— Todos os municipios da Parahyba estão hoje com sua situação perfeitamente regularizada, asse-

(Conclue na 12ª pag.)

Campina Grande, a magnifica cidade parahybana, vista do Alto Branco, vendo-se a solida cobertura do reservatorio R-1, de 3.100 metros cubicos

Corregedoria Geral Fluminense

O desembargador Oldemar Pacheco e o interventor federal tomam providencias sobre o excesso de custas judiciarias

Desembargador Oldemar Pacheco

Em virtude de reclamações dirigidas ao interventor federal, commandante Amaral Peixoto e á Corregedoria Geral de Justiça Fluminense, a respeito da cobrança excessiva das custas judiciarias, o sr. desembargador corregedor Oldemar Pacheco, fez expedir o seguinte provimento merecedor de applausos geraes:

"PROVIMENTO N.º II

Attendendo a innumeras reclamações que chegam ao conhecimento do sr. interventor federal e a esta Corregedoria, contra a exigencia de custas excessivas nos cartorios judiciarios, determino, em Provimento Geral, aos officiaes do Registo de Immoveis, no Registo de Titulos e documentos do Registo Civil, e aos escrivães, tabelliães e serventuarios de justiça do Estado, o cumprimento, a rigor, dos mandamentos legaes seguintes:

I — Os salarios e emolumentos a que têm direito os funccionarios de justiça, referidos, são exclusivamente os taxados no Regimento de Custas em vigor (Lei nº 2.268, de 5 de março de 1928);

II — Esses mesmos funccionarios cotarão, obrigatoriamente, á margem dos actos pagos do seu officio, as custas e emolumentos a que tiverem direito, fazendo expressa referencia ás tabellas do Regimento e declarando quem os pagou, rubricando a cóta (Lei citada, artº 58).

III — Taes funccionarios, sempre que lhes fôr exigido, fornecerão recibos ás partes das quantias que receberem para despesas de custas, sellos e outras a seu cargo (Lei citada, artº 60);

IV — Da exigencia ou percepção de custas ou salarios indevidos, cabe aos interessados recurso para o juiz da comarca, por simples petição e que será decidido immediatamente, ouvido o serventuario, como é curial (Lei citada, artº 62);

V — Procedente o recurso, o juiz condemnará o recorrido na pena de suspensão de um a tres mezes, addicionando-lhe a de restituição em tresdobro, verificado o recebimento de custas excessivas (Lei citada, artº 63); **e, em não estando o juiz na comarca, ou não tomando conhecimento** do recurso, as partes poderão dirigir-se directamente a esta Corregedoria;

VI — Em relação a actos e processos, o escrivão cotará as custas á margem dos actos praticados, sem o que o contador as não incluirá na conta geral das custas processuaes (Lei citada, artº 46), sendo que os escrivães são obrigados a remetter ao contador, **até um mez depois de findos**, todos os processos para a conta necessaria, haja ou não requerimento de parte nesse sentido (Lei citada, artº 49);

VII — Todos os serventuarios de justiça são obrigados a ter, nos seus cartorios, **em lugar bem visivel**, um quadro com as tabellas do Regimento de Custas referentes aos actos do seu officio (Cod. Jud., artº 459);

Aos funccionarios recalcitrantes será imposta a pena de suspensão e a de restituição mencionada no nº V. — Recommendo aos drs. juizes de Direito a fiscalização severa da inteira observancia deste Provimento, sob pena de se envolverem na responsabilidade advinda de sua não execução; como recommendo aos contadores cumpram o dispositivo legal citado, **que os inhibe de incluirem nas contas as custas dos serventuarios de justiça que não estiverem margeadas** convenientemente sob pena de suspensão.

Registe-se e publique-se por tres vezes no orgão official.

Nictheroy, 27 de outubro de 1938.

(a.) **Oldemar Pacheco**".

O desembargador Corregedor fluminense não consente que juizes seus subordinados sejam indisciplinados commentando pela imprensa as suas decisões.

UM JUIZ QUE VAE SER PUNIDO

Tendo o desembargador Oldemar Pacheco, Corregedor Geral da Justiça Fluminense, em virtude de reclamação do director-administrativo do "Diario Official", ordenado que o juiz de Direito da Vara Criminal de Nova-Iguassú' determinasse providencias para que os editaes de proclamas de casamento fossem publicados naquelle orgão official, e, como o alludido se julgasse no direito de, em entrevista fornecida á imprensa, commentar a dita decisão do Desembargador Corregedor, este dirigiu ao juiz de Nova-Iguassú', o seguinte officio:

Tribunal de Appellação do Estado do Rio de Janeiro.
Corregedoria Geral.
Nictheroy, 27 de Outubro de 1938.

Ao Sr. Dr. Juiz de Direito da Vara Criminal de Nova-Iguassú'.

Recommendo-vos que, no prazo de 48 horas, me informeis, por escripto, se realmente concedestes ao jornal carioca "A Noticia" a entrevista por este publicada na edição de 26 do corrente, sob a epigraphe "A acção efficiente da Corregedoria da Justiça Fluminense", e se os termos dessa entrevista estão conformes com os que externastes, admittindo-lhes a publicação. No caso affirmativo, é estranhavel a asserção contida na entrevista em relação ao official do Registo Civil do 1º districto de Nova-Iguassu', bacharel Getulio Macedo de Azevedo, contra o qual nem uma denuncia me chegou — e se chegasse, eu nunca a desviaria para processos indirectos. Não teria sido de mim, por forma alguma, que soubestes da supposta denuncia contra o alludido funccionario — e tanto basta para que se tenha por leviana dita asserção. Isso, se em verdade foi informação vossa ao jornalista, me obrigará a applicar-vos pena disciplinar, dentro do proprio conceito que se vos attribue na entrevista: "não discutir, nem commentar pela imprensa, decisões da Corregedoria, por um imperativo de disciplina, essencial á ordem juridica". Contrariamente a tão nobre comprehensão de deveres, publica-se uma entrevista sobre decisão de officio da Corregedoria, numa reclamação regularmente processada e na qual se tratava de um pedido de providencias que vos levassem, se fundadas, como me pareceram e o declarei em longo despacho, a fazer cumprir um regulamento approvado por decreto governamental, sem qualquer opposição legal conhecida. E, nessa entrevista, com o alludir-se a autores eminentes, citados rapidamente e falar-se de preceitos do Codigo Civil, conclue-se por uma referencia absolutamente inveridica quanto a facto que se não passou, tal o da denuncia mencionada. Sirvo á Corregedoria como orgão especializado e de finalidades superiores, em intima collaboração com o Governo e no empenho de collocar a magistratura no lugar de honra que lhe compete, alheia aos movimentos inferiores dos interesses immediatistas e libertada das influencias malsãs que a possam conturbar no exercicio de sua missão social. Não devo, consequentemente, perfilhar, com o meu silencio, a leviandade contida no final da entrevista de que se trata, e menos concordar que ella corra mundo como sendo vossa, e lhe contestaes a autoria, nem deixar de punir-vos disciplinarmente, se tiverdes a responsabilidade de sua divulgação.

O Desembargador Corregedor.

(Oldemar de Sá Pacheco)".

"As vidas são mais preciosas para nós do que os "records"

NA RUSSIA VÃO SER EVITADOS OS VÔOS PERIGOSOS

MOSCOU, 28 — Falando durante a recepção oferecida no Kremlin ás tres heroinas da aviação sovietica, as quaes regressaram no Extremo Oriente, Stalin annunciou a reducção dos vôos de "record" para preservar a vida dos aviadores.

Depois de enaltecer o feito das heroinas, Stalin declarou: "As vidas são mais preciosas para nós do que os "records", por mais importantes que pareçam."

Pelo que, para proteger a vida dos heroes, para paz e felicidade de suas familias e do partido, o governo se mostrará extremamente rigoroso quanto á concessão de licenças para vôos perigosos, só os permittindo em casos raros e excepcionaes. — (U. P.).

Dr. Dormund Martins

Molestias do coração, aorta, pulmões, rins, apparelho digestivo, magreza e obesidade

Dr. Dormund Martins Filho

Molestias das senhoras, disturbios sexuaes, vias urinarias, ulceras e varizes

Diariamente das 14 ás 18
Consultorio — SENADOR DANTAS, 118 appto. 614
Consultas — 20$000

Londres Continua Preoccupada Com a Possibilidade de Uma Guerra

A evacuação de 2 milhões de pessoas para as provincias — Samuel Hoare aceita, em principio, as suggestões da Commissão Anderson

LONDRES, 28 — O boletim da Commissão Anderson occupa-se hoje "com a evacuação de dois milhões de habitantes de Londres em caso de guerra".

Depois de estudar durante varios mezes todas as questões technicas relativas a uma evacuação da capital britannica, a Commissão Anderson considera necessario recommendar as seguintes medidas: "Effectuar voluntariamente a evacuação, com excepção de casos especiaes; decretar o alojamento obrigatorio nas provincias; pelo menos um terço da população de Londres deverá ser evacuada; as crianças sómente poderão ser transportadas para o interior com o consentimento de seus paes e finalmente a evacuação de todos os estrangeiros".

O ministro do Interior, sir Samuel Hoare, falando aos jornalistas acreditados juntos ao seu Ministerio, declarou que o governo já tinha aceito em principio as medidas supramencionadas e accrescentando que o governo britannico, contrario em principio a todos os ataques aereos das cidades abertas, contava chegar a um accordo internacional afastando definitivamente essa tragica hypothese. — (T. O.)

Prejudicial á Economia Brasileira e á Saude Publica

A IMPORTAÇÃO DO MARMELLO ARGENTINO

Helenio de Miranda Moura

Renovando o protesto que fizeramos inutilmente, ha um anno, pela tribuna da Assemblea Legislativa Fluminense, consignamos dias atraz a nossa tristeza deante da resolução do Conselho Federal do Commercio Exterior, no sentido de ser satisfeito o novo pedido de determinada Fabrica installada no Districto Federal, para poder importar da Argentina, "com isenção de direitos", 150.000 kilos de polpa de marmello, ou seja quasi meio milhão de kilogrammas de marmello.

Não quiz o Conselho ainda desta vez, como lhe cabia, attentar no facto expressivo e eloquente de ser o marmello um producto genuinamente brasileiro e, por isso mesmo, attentar nos prejuizos que á economia do paiz vêm resultando dessas repetidas importações, quando é evidente, além do mais, que a saida de ouro como consequencia da resolução do Conselho virá affectar á patriotica politica cambial adoptada pelo Estado Novo.

Gosamos, embora injustamente, a fama de povo incapaz para explorar as riquezas que Deus concedeu ao sólo do Brasil, cujas materias primas aguçam a cobiça dos paizes que não as possuem.

E esse exemplo que estamos offerecendo ao mundo, "importando um producto que é nativo e de facil cultura entre nós", vem reforçar o labéo de incapacidade que nos atiram, creando duvidas e apprehensões quanto ao nosso futuro. E' isso que deve preoccupar todos os patriotas; é esse anathema injurioso que deve ser combatido, pois a nossa apparente incapacidade, deante de alguns problemas, não exprime outra cousa senão a prova de que o trabalho dos brasileiros não encontra justa recompensa, de que a producção não tem o amparo do credito agricola e commercial, tudo isso quando a concorrencia do producto estrangeiro consegue o estimulo de organizações indigenas como, por exemplo, o Conselho Federal do Commercio Exterior! Por uma interessante coincidencia, os jornaes cariocas publicaram 48 horas depois do nosso ultimo artigo referente a esse assumpto, as conclusões do inquerito que, por ordem do grande ministro do Estado Novo, sr. Fernando Costa, foi procedido pela Directoria da Organização e Defesa da Producção, no municipio de Therezopolis. Nesse inquerito ficou apurado que "Therezopolis foi um dos nossos maiores centros de producção de marmello, tendo sua producção ultrapassado de 500 mil kilos, em 1932".

"Em 1933 — continua o relatorio — a producção caiu á metade e dahi em deante continuou decaindo até desapparecer".

"Como consequencia do desapparecimento dessa cultura (marmello) — prosegue o relatorio — devem-se considerar varios factores, sendo o "primeiro a importação do marmello da Argentina", cara e escassa; e o segundo, o emprego de succedaneos para o fabrico de marmellada, com o rotulo de "frutas com marmello escolhidos". Finalmente, o relatorio nos fornece ainda esta desalentadora estatistica, que deveria ser lida pelo Conselho Federal do Commercio Exterior: "em 1934, o Brasil importou 300.000 kilos de polpa de marmello e, em 1938, nos mezes de março, abril e maio, o nosso paiz importou para mais de 500.000 kilos de frutas frescas".

Não obstante tudo isso, o Conselho Federal do Commercio Exterior resolveu autorizar nova importação de 150.000 kilos de polpa de marmello argentino, com isenção de direitos, em beneficio da Fabrica supra-citada!

Ha de parecer logico que, em vez de decidir como o fez, amparando um producto estrangeiro que tem similar no paiz, o Conselho devia ter suggerido, no interesse da economia brasileira, o augmento dos direitos alfandegarios sobre a importação do marmello, afim de torna-la prohibitiva. Por outro lado, teme-se que a marmellada venha a prejudicar a saude dos seus consumidores, visto que a polpa de marmello importada talvez pertença a safra condemnada pelas autoridades sanitarias como nociva á saude do povo, tendo sido, em consequencia, apprehendida uma grande partida no porto de Buenos Aires. Foi essa a informação que nos prestou o Consulado do Brasil na capital portenha.

E' evidente que os 150.000 kilos de polpa de marmello, que vão ser importados com isenção de direitos — graças á medida do Conselho Federal do Commercio Exterior — só podem pertencer á producção condemnada, facto que exige da nossa Saude Publica providencias energicas.

Emquanto assim devemos proceder, tambem ao governo fluminense, dentro do seu programma nacionalista, cabe o dever de estimular e amparar a cultura e producção do marmello no Estado do Rio, para isso obtendo, de inicio, que o presidente da Republica torne sem effeito a resolução do Conselho Federal do Commercio Exterior.

(Do "Diario da Manhã", de 27-10-938).

Dois Dentistas e um Pharmaceutico com Diplomas Falsos!

Uma carta esclarecedora do director da Faculdade de Pharmacia e Odontologia do Estado do Rio

A proposito da noticia divulgada pelo "Globo" e subordinada ao titulo acima, recebemos do director da Escola de Pharmacia e Odontologia do Estado do Rio, sr. Oscar França, a seguinte carta:

"Sr. redactor — O seu acatadissimo jornal publicou hontem uma noticia que, involuntariamente, constituiu uma grandissima injustiça.

Habituado a ver no "Globo" um paladino dos perseguidos, venho pedir-lhe agasalho para esclarecer a opinião publica, sempre tão dignamente orientada por este grande jornal.

Refiro-me aos tres moços presos em S. Paulo, accusados de serem portadores de diplomas reputados falsos ou menos correctamente obtidos, pelo Serviço Sanitario daquelle Estado da União. Não ha maior inverdade. Posso assegurar-lhe que se trata de innominavel violencia do Serviço Sanitario do Estado de São Paulo, que formulou "uma accusação absolutamente sem base".

Como director da Faculdade de Pharmacia e Odontologia do Estado do Rio de Janeiro, venho declarar-lhe que os diplomas desses moços foram expedidos regularmente por esta Faculdade, de accordo com as regalias de que goza, devidamente registados no Departamento Nacional de Educação e no de Saude, tudo de accordo com a lei. Este registo não foi annullado, nem poderia sel-o sem um processo administrativo que concluisse por sua invalidade. E' uma violencia que se está praticando e a qual, — eu o espero — a Justiça porá côbro.

O Serviço Sanitario do Estado de São Paulo não tem autoridade legal para propôr uma medida desta ordem, pois lhe faltam elementos technicos capazes de julgar da validade da vida escolar de um diplomado. Essas vidas escolares foram examinadas no Departamento Nacional de Educação, cujo director geral, ouvidos os technicos de Educação e de accordo com o parecer do director da Divisão do Ensino Superior, visou os diplomas, mandando-os registar, dando-lhes assim validade em todo territorio nacional, depois de levados a registo do Departamento Nacional de Saude. Como se póde annullar isto de uma hora para outra?

E' mais um absurdo do Serviço Sanitario de São Paulo. Ha pouco tempo foi preparada uma situação pelo Serviço Sanitario. Baixou-se um decreto mandando expedir diplomas aos estudantes das escolas estaduaes, não fiscalizadas pelo Governo Federal. E logo se constituiu no Serviço Sanitario uma "commissão" para ver quem "tinha direito" ao diploma. O Departamento Nacional de Educação, pela voz do abalizado technico, sr. Ruy Pinheiro, oppoz-se a esta ligeireza, que ia de encontro as leis federaes, impugnou a medida e o director geral pediu audiencia do Conselho Nacional de Educação. A resposta veiu clara e insophismavel: o decreto era illegal e devia ser dado como inexistente. Tendo fracassado esse novo Panamá de diplomas estaduaes, o senhor Potyguar e outros, resolveram o seu problema com uma irregularidade ainda maior: abriram-se inscripções para exames de praticos licenciados. Esses exames foram abolidos pelo decreto n. 20.931, de janeiro de 1932, o mesmo em que se apoiou o Conselho Nacional de Educação para fulminar o Panamá dos diplomas.

Não póde haver maior escandalo! E' por isso que o sr. Potyguar de Medeiros, o chefe da fiscalização do Serviço Sanitario, persegue os diplomados, e veiu ao Rio onde, sem base alguma e sem autoridade moral nem legal, formulou accusações infames contra um instituto dignissimo e contra um technico de educação, cuja competencia e idoneidade moral são indiscutiveis. Chegou ao ponto de pôr em duvida a exactidão de um laudo pericial, feito no Departamento de Pesquizas Scientificas. No Departamento Nacional de Educação está em andamento um inquerito no qual não se iniciaram sequer os depoimentos.

Pois bem, para manter taes e tão injustas accusações pede-se a prisão de tres cidadãos dignos, tres chefes de familia, arrancam-os de seus lares e collocam-os a mercê do desconforto de uma prisão.

E tudo isto sem um processo, sem serem sequer ouvidos!

Queira desculpar, senhor redactor, e aceitar os agradecimentos de um homem cuja unica ambição é pôr a coberto da calumnia e da infamia o nome do instituto cuja dignidade e honra os seus pares o incumbiram de zelar.

Amg.º mt.º e obrg.º — (a.) **Oscar França**, director da Faculdade de Pharmacia e Odontologia do Estado do Rio."

Violento incendio em Marselha

MARSELHA, 28 — O grande edificio do estabelecimento "Nouvelles Galeries", nesta cidade, está sendo destruido por violento incendio.

Noticias não confirmadas dizem que morreram quinze pessoas, victimas do fogo. Centenas de empregados do estabelecimento conseguiram escapar do edificio quando este já era presa das chammas.

Todos os bombeiros de Marselha estão trabalhando para dominar o fogo. —

A convenção do Partido Radical [illegible] — (U. P.)

A Inglaterra e o Reconhecimento da Conquista Italiana na Abyssinia

A attitude dos dois governos em face de importantes problemas para a Grã-Bretanha e a Italia

LONDRES, 28 — O "Times" acredita que se pode apagar a esperança da entrada em vigor do accordo anglo-italiano, baseado na retirada dos voluntarios italianos da Hespanha. O Gabinete apresentará o accordo perante o Parlamento e não acredita que terá qualquer difficuldade em fazel-o aceitar, tanto assim é que marcou a data de 15 de novembro proximo para sua entrada em vigor. Segundo o jornal citado, de ambas as partes cumpriram-se as condições assentadas. A Italia retirou da Lybia as tropas addicionaes que ali enviara e suspendeu a propaganda anti-britannica pelo radio, respeitando tambem os direitos inglezes no lago Tana.

Pode contar-se de agora em deante que melhoram as relações no Mediterraneo entre ambas as potencias. Approxima-se tambem a solução dos problemas do Mar Vermelho e da Arabia do sul. E, terminando suas considerações, escreve o "Times": "Agora, o proximo passo deverá ser dado pela Inglaterra, reconhecendo a conquista da Abyssinia. No accordo se allude á Africa Oriental Italiana. O reconhecimento official far-se-á provavelmente por troca de cartas ou acreditando-se o embaixador inglez junto "á sua majestade o rei da Italia e imperador da Ethiopia". O "Times" evita qualquer referencia de que se possa inferir a mudança de embaixadores entre a Inglaterra e a Italia para a entrada em vigor do tratado". — (T. O.)

Daladier expulsou os communistas da "Frente Popular"

LONDRES, 28 — A imprensa desta manhã reserva suas principaes paginas ao discurso pronunciado em Marselha pelo sr. Edouard Daladier. O "Daily Mail" escreve em grandes caracteres: "Daladier pede uma entente com a Allemanha"; o "Daily Express" accentua principalmente a vontade de approximação com a Allemanha, "finalidade appetecida da politica franceza". O "News Chronicle" e o "Daily Herald" occupam-se quasi que exclusivamente dos ataques do sr. Daladier aos communistas, qualificando-os de violentos e premeditados para que possam ser considerados como um acto de desespero. O sr. Daladier expulsou de tal modo os communistas da Frente Popular que tornou impossivel a sua collaboração com os radicaes-socialistas. — (T. O.)

Para que os EE. UU. possam defender-se contra qualquer inimigo ou combinação de inimigos

WASHINGTON, 28 — O sr. Charles Edison, assistente do secretario da Marinha, em discurso pronunciado hontem á noite, ao radio, como parte culminante do "Dia da Marinha", declarou que a actual frota dos Estados Unidos é insufficiente, accrescentando que, em vista de ser "extremamente duvidoso se se pode depender de accordos internacionaes para a necessaria segurança", é imprescindivel que o programma de construcções navaes seja continuado até que os Estados Unidos disponham de uma frota capaz de defender-se contra qualquer inimigo ou combinação de inimigos".

Proseguindo, declarou mais: "Vimos recentemente que ideal de segurança collectiva e não aggressiva soffreu desgraçadamente um terrivel golpe após o outro, e temos por isso uma ampla causa para estar alarmados". — (U. P.)

Não encaminhem propostas para nomeações interinas

Ao director da Directoria Provisoria das Armas, o ministro Gaspar Dutra dirigiu o seguinte aviso:

"Constantemente são encaminhadas ao meu gabinete propostas de nomeação interinas para preenchimento de cargos providos mediante concurso, para cuja realização já se encontram abertas as necessarias inscripções. Declarae, em Boletim do Exercito, para conhecimento das repartições interessadas, que não devem dóra em diante, ter curso propostas de tal natureza, por isso que, de conformidade com a legislação em vigôr, não poderão ser approvadas".

Commemorando a data da Independencia da Tchecoslovaquia

DISCURSOU O GENERAL SIROVY

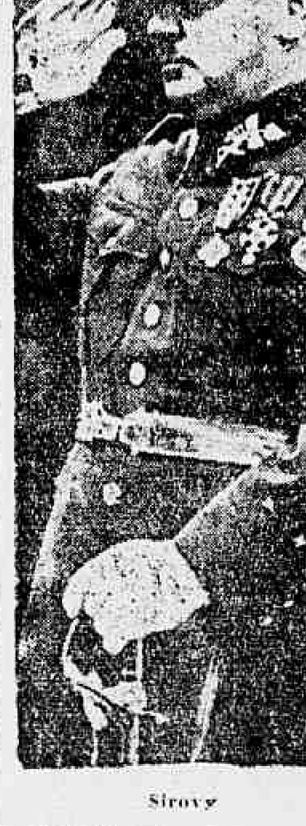

Sirovy

PRAGA, 28 — O general Sirovy presidente interino da Republica irradiou hoje um discurso ao meio dia commemorando o 20º anniversario da independencia da Tchecoslovaquia. O orador pediu a todos os cidadãos que cooperassem lealmente para a reconstrucção do Estado esquecendo os odios no interesse do futuro do paiz. — (U. P.)

Orientando os Proprios Destinos

Todos os dias nos vêm dos Estados Unidos conceitos, conclamações e advertencias, nas palavras refeitas de bom senso e da mais pura razão, no sentido de que nos não deixemos arrastar pelo vortice da insania. Vemos como ella está subvertendo as conquistas mais apreciaveis da civilização, fazendo com que a humanidade retrograde de seculos na sua evolução, retrogradação de que se tornam pioneiros os paladinos da violencia, os fetichistas da força, os que preferem á liberdade de pensamento a coacção a todas as vontades, sob a falsa theoria de que só a disciplina inconsciente e incondicional é proficua. Para elles, a acção individual, com auto-disciplina, consciente e condicionada á intelligencia de cada um e aos principios da união ou da religião, é dispersiva, anarchica, prejudicial e, assim, condemnavel.

* * *

A America assiste, de alma confrangida, o esboroar das construcções mais cimentadas pela experiencia, para dar logar ás innovações que, ás vezes, nem são innovações, pois que são, apenas, archaismos, abandonados por imprestaveis, aos quaes se vestem roupagens que os actualizam, exhibindo-se, por essa fórma, como pura novidade — o que não resistiu ás provas da pratica.

O congressista norte-americano Walter Lippmann condemnou em fórma lapidar a attitude da America em face dessa situação desalentadora de certa parte do universo: "o mundo, tal como o vemos hoje, já não é mais o mundo com que, ha 10 annos, os homens sonhavam. No mundo actual, a nossa missão não é de policiar a Europa ou a Asia, mas é a de manter neste hemispherio a cidadella inexpugnavel da liberdade e fazer com que esta cidadella constitua uma garantia de que o mundo inteiro não cairá novamente na barbaria. Não podemos fazer mais, mas não podemos fazer menos, se quizermos continuar fiéis ao nosso destino e nos mostrarmos dignos da herança dos nossos antepassados." E, arrematando estes conceitos, disse o orador que "como americanos, não estamos qualificados para dizer aos governos europeus o que pensamos que deveriam fazer".

* * *

Ahi está o que deve ser e o que é a politica internacional americana, de que o Brasil é um dos mais fortes paladinos: a da não intervenção das nações da America na politica européa e a da não intervenção das nações da Europa na politica americana. Somos deveras ciosos da nossa soberania para orientar os nossos destinos como melhor nos aprouver, sem tutelas estranhas, impertinentes e que sempre nos repugnaram, como nos repugnam e haveremos sempre de repugnar. Esta é a politica internacional do Brasil. Esta é a politica internacional da America.

TOPICOS

MODIFICAÇÕES NA EUROPA...

O caso tcheco-allemão, solucionado na Conferencia de Munich, trouxe grandes modificações na politica europea. Nestes ultimos tempos as chancellarias têm desenvolvido grande actividade, preparando evidentemente o terreno para futuros accordos que virão estabelecer uma nova ordem de coisas no Velho Mundo. Esse ambiente já se fez sentir na Liga das Nações, determinando uma mudança na orientação do organismo de Genebra. Noticias hontem divulgadas informam que cerca de cincoenta altos funccionarios da Sociedade das Nações serão afastados dos cargos, em face de suas tendencias esquerdistas. Essa seria a providencia preliminar para que a Italia e a Allemanha concordassem em examinar a possibilidade de sua volta ao Instituto de Genebra. Tambem o problema da redistribuição das colonias está no cartaz, segundo se depreende da attitude de Portugal, que muito justamente declarou não admittir qualquer discussão a respeito do assumpto. Parece ainda que nos bastidores das chancellarias européas se tem falado em acção contra outros continentes. Como se sabe, não ha muito foi divulgada uma phrase expressiva attribuida a certo estadista do Velho Mundo e que muito repercutiu entre nós. Teria dito elle que a Inglaterra não cederia as suas colonias, accrescentando insidiosamente: — "entretanto, ha a America"...

Tudo isso não é muito tranquillizador para o mundo. As potencias européas não devem esquecer que perderam todas as guerras realizadas neste continente. Por isso, se tornaram independentes o Brasil, os Estados Unidos, o Mexico e todas as Republicas americanas. Desejamos sinceramente que a Europa viva em paz. Para tal, daremos todo o nosso concurso no campo das relações economicas e commerciaes. Mas, no tocante á nossa independencia e soberania, nenhuma transigencia poderemos ter. Nossas terras livres não serão jamais conquistadas por qualquer outro paiz.

SEMPRE O CORREIO!

O sr. Faria Lemos, director geral dos Correios e Telegraphos, vive seriamente preoccupado com os serviços das repartições que superintende. O facto, porém, é que o seu pessoal não o ajuda a collimar os objectivos do seu programma. Um facto simples que é uma prova categorica do que affirmamos: um nosso companheiro foi, na quinta-feira, ás 16 horas, na agencia da Avenida Rio Branco, comprar, depois de uma espera de meia hora, um sellinho de duzentos réis, collocou-o numa carta, jogando-a no logar destinado á correspondencia epistolar. A carta estava com o endereço dactylographado, correcto, perfeito, legivel. Além do nome do destinatario, professor de pintura do Lyceu, o endereço: "Lyceu de Artes e Officios, Avenida Rio Branco, 174, Capital". Não havia, pois, motivos para confusões. Pois bem, até hontem, sexta-feira, ás 18 horas, mais de 24 horas depois, a carta não havia chegado ainda ao seu destino. Veja-se bem: uma carta posta numa Agencia postal, para um local situado na mesma rua!

Evidentemente, não é possivel uma reclamação official, porquanto não houve registo da carta. Mas — que diabo! — se o correio não offerece garantias para a correspondencia simples, então acabe-se com ella!

FRUTAS PARA O POVO

TEM dado excellente resultado as medidas tomadas pelo governo, isentando de impostos os vendedores ambulantes de frutas. Em consequencia das providencias postas em pratica, augmentou de modo consideravel a venda de laranjas em todos os bairros. Caminhões cheios dessas frutas percorrem a cidade inteira, vendendo o cento a 3$000! Pode-se comprar até uma duzia, que custa apenas $400. Isso significa que as quitandas estão atravessando um mau quarto de hora.

Não precisamos encarecer o acerto dessa politica, que permitte ás classes menos favorecidas da fortuna a acquisição de frutas baratas e indispensaveis á alimentação popular. Era natural que o consumo de laranjas se intensificasse nesta capital. De facto, desde os tempos do Imperio que o preço das mesmas não baixava ao nivel actual.

Além de favorecer á população carioca, as providencias governamentaes tambem foram beneficas para os productores. Estão permittindo que a grande safra de laranjas pêras se escôe no mercado nacional, uma vez que a exportação para a Europa decresceu no ultimo anno. Sem as medidas adoptadas, haveria um duplo erro administrativo e economico: as laranjas apodreceriam, causando prejuizos irremediaveis aos plantadores e as camadas pobres da população do Districto continuariam privadas da excellente alimentação, rica de vitaminas, que as laranjas proporcionam.

Essas providencias devem continuar em relação ás demais frutas e legumes.

MUDA E SURDA

AGAMEMNON MAGALHÃES

O governo tem, por vezes, a grandeza de um apostolado. Doutrinando, persuadindo ou convencendo, o homem de governo esquece-se de si mesmo para viver a vida da collectividade. Ha a renuncia por um dever ou por uma convicção. Nessa attitude a emoção transfigura e eleva, sente-se qualquer coisa acima da terra, um canto mystico, uma missão, emfim, que se cumpre.

Mas, na arte de governar, ha transes bem duros. O contacto com o soffrimento dos pobres de bens, de saude e até de espirito, é, muitas vezes, uma provação.

Ha, é certo, muita doçura na humildade dos que soffrem, sem impaciencia, nem protestos; faz um grande bem á alma da gente attender aos que precisam curar uma dor moral ou supprimir um minuto da miseria alheia. Sentir, porém, essa dor ou essa miseria sem poder estancal-a é uma angustia insupportavel.

E' o que se dá commigo, nas audiencias publicas. O bem que faço não é nada deante do que não posso fazer.

Quasi todas as sextas-feiras, me apparece uma surda muda, e quando não vem me escreve. Não pede nada para ella. Só pede para os outros. Internar uma criança no collegio. Uma passagem para um parente. Pequenas coisas que a alegram e fazem feliz já que não pode falar nem ouvir.

A dor que mais commove é assim muda porque não se revela e surda porque não percebe um éco, uma nota de consolação.

HONTEM NO CATTETE

Estiveram hontem no Palacio do Cattete os srs. Cornelio Marcondes da Luz e Aristeu d'Avilla, presidente e secretario da Associação dos Empregados no Commercio do Rio de Janeiro, para convidar o presidente da Republica para a sessão solenne e baile commemorativo que a Associação realiza no dia 30 do corrente, em commemoração do Dia do Empregado no Commercio.

— No Palacio do Cattete esteve hontem em conferencia e despachou com o presidente da Republica o general Mendonça Lima, ministro da Viação e Obras Publicas.

— Com o presidente da Republica esteve hontem, em audiencia no Palacio do Cattete, o sr. Jefferson Caffery, embaixador dos Estados Unidos da America.

— O presidente da Republica recebeu hontem em audiencia, no Palacio do Cattete, o sr. Landulpho Alves, interventor federal no Estado da Bahia.

— No Palacio do Cattete esteve hontem, com o chefe da Nação, o general Candido Rondon.

— Em audiencias foram recebidos pelo presidente da Republica, o sr. Ibanez Verney; o padre Arruda Camara; e o sr. Luiz Pacheco Prates.

— Foram recebidos pelo presidente da Republica o presidente e todos os directores do Departamento Administrativo do Serviço Publico.

— Estiveram hontem, no Palacio do Cattete, os srs. Diniz Junior, Carlos Gomes de Oliveira e Waldomiro Silveira, afim de agradecer ao chefe da Nação o comparecimento de s. ex. á inauguração do pavilhão do Instituto do Mate, na Feira Internacional de Amostras do Districto Federal.

— No Palacio do Cattete estiveram, o sr. Roberto Gonçalves, 1º secretario de Legação, para deixar os seus agradecimentos ao presidente da Republica por motivo de sua nomeação para funcções de secretario geral da Delegação do Brasil ao Congresso Internacional Americano a reunir-se em Lima; e o sr. Ramiro Berbert de Castro, em visita de despedidas ao presidente da Republica.

Decretos-leis assignados

O presidente da Republica assignou decreto-lei prorogando até 31 de dezembro de 1938 o prazo estabelecido no decreto-lei n. 150, de 30 de dezembro de 1937, e já prorogado pelos decretos-leis ns. 532, de 1 de julho e 765, de 30 de setembro do corrente anno, que suspende as execuções para a cobrança de dividas de agricultores.

— Foi assignado decreto-lei, pelo presidente da Republica, alterando os artigos 21 a 26 da lei n. 549, de 20 de outubro de 1937, e accrescidos dois artigos nessa lei, ficando criadas, na 4ª secção technica do Serviço de Fruticultura, do Ministerio da Agricultura, as seguintes dependencias: a) um laboratorio central de Anologia, com séde na capital federal; b) tres estações de Anologia, com séde nos Estados do Rio Grande do Sul, São Paulo e Minas Geraes, c) treze sub-estações de Anologia, sendo quatro no Estado do Rio Grande do Sul, duas no Estado de Santa Catharina, uma no Estado do Paraná, duas no Estado de São Paulo, duas no Estado de Minas Geraes, uma no Estado do Espirito Santo e outra no Estado de Goyaz; d) doze postos de analyses controle (laboratorios), dois no Rio Grande do Sul, um em Santa Catharina, um no Paraná, dois em São Paulo, um no Estado do Rio, um em Minas Geraes, um em Pernambuco e outro no Pará. Ficam criados cursos para divulgação, aperfeiçoamento e especialização de conhecimentos sobre viticultura e anologia, destinados, respectivamente, a viti ou vinicultores, technicos e agronomos; e estabelecida uma gratificação ao de funcção de 9:600$, annuaes, para o funccionario que for designado para ministrar esses cursos. Como receita para attender ás despesas do serviço federal instituido por esta lei, ficam criadas as taxas de $005 por litro de vinho nacional produzido; $005 por litro de vinho de frutas diversas; $005 por litro de vinagre; $005 por litro de aguardente de vinho ou graspa; $100 por litro para vinhos estrangeiros e outros derivados da uva, importados, ficando aberto o credito especial de 2.500:000$ para installação das repartições criadas para procederem á substituição dos rotulos, de modo a não contrariarem as disposições desta lei.

ACTOS DO GOVERNO

O presidente da Republica assignou os seguintes decretos:

NA PASTA DA EDUCAÇÃO

Aposentando na fórma da lei constitucional n. 2, de 16 de maio ultimo, conforme requereu, o medico sanitarista José Thompson Motta.

NA PASTA DA MARINHA

Exonerando o contra-almirante do Corpo de Officiaes da Armada, Eduardo de Britto e Cunha, das funcções de director geral do Pessoal da Armada, conforme solicitou.

Promovendo, por antiguidade: no Corpo de Officiaes da Armada, a capitão de corveta, o capitão-tenente Alfredo Bento de Mello e Alvim; e a capitão-tenente, o 1º tenente Afranio de Faria.

Annullando, em cumprimento ao Accordo do Supremo Tribunal Federal, os decretos de reforma, a pedido, do capitão-tenente Carlos Sussekind e o 1º tenente Gastão de Paiva Coelho; e reintegral-os nos referidos postos, no quadro respectivo, e consideral-os promovidos, o primeiro, a capitão de corveta em 3 de dezembro de 1924, a capitão de fragata em 7 de julho de 1932 e transferindo, compulsoriamente, para a reserva de 1ª classe desde 31 de agosto de 1936; e o segundo, a capitão-tenente em 10 de setembro de 1931, a capitão de corveta em 27 de agosto de 1931 e a capitão de fragata em 24 de outubro de 1935.

Concedendo aposentadoria ao pharoleiro Theotonio Gomes Veras, de accordo com a legislação vigente.

Demittindo, por abandono de emprego, o operario do Arsenal Maria Dias de Oliveira.

Transferindo para a reserva remunerada, no posto de segundo tenente, os sub-officiaes Manoel Teixeira Varanda, Manoel Augusto do Nascimento, Antonio Diniz Pereira; e compulsoriamete, o 1º tenente Manoel Bezerra Porto.

Concedendo melhoria de situação na reserva remunerada ao segundo tenente Vital da Rocha Araujo, tendo em vista o parecer do Conselho do Almirantado.

Reformando o soldado do Corpo de Fuzileiros Navaes Severino Gomes do Nascimento.

NA PASTA DA GUERRA

Reformando, por haver completado a edade limite para a permanencia na reserva, o general de Divisão Augusto Tasso Fragoso.

Nomeando o coronel da Aviação Antonio Guedes Muniz, director do Serviço Technico de Aeronautica; e o official administrativo Martinho Cesar da Silveira Garcez Filho, representante do Ministerio da Viação e Obras Publicas na Commissão Central de Requisições.

Mandando aggregar ao respectivo quadro o major medico dr. Hamilton Rebello de Loyolla.

Promovendo na arma de infantaria, a major, o capitão Alvaro de Souza Bezerra, e a 1º tenente, o 2º Antonio Salustiano Dias, este da 2ª classe da reserva de 1ª linha para servir na 4ª Região Militar.

Declarando que a transferencia para a reserva do Exercito, do general de Divisão Firmino Antonio Borba, se enquadra no disposto do art. 1º do decreto-lei n. 679, de 12 de setembro de 1938, que altera a edade limite para a permanencia dos officiaes no exercito activo.

Mandando reverter ao serviço activo, o capitão medico dr. Agenor Menescal de Campos, visto haver cessado o motivo de sua aggregação.

Concedendo transferencia para a reserva, ao capitão de Administração Gracilliano de Abreu Gonçalves; ao major dentista Alberto da Fonseca e Souza e ao major pharmaceutico Odorico Octavio Odilon Filho.

Declarando que a classificação do tenente-coronel Guilherme Paraense é no 10º e não 21º de caçadores e a do tenente-coronel Granville Belerophonte de Lima no 24º e não no 10º batalhão de caçadores, como foi publicado.

Nomeando 2º tenente de administração de 2ª classe da reserva de 1ª linha para servir na 4ª Região Militar, o aspirante Jaeyr Gonçalves Martins; e licenciando os segundos tenentes da reserva convocados Luiz de Paiva Macagi, José Nobrega Dutra e Idalicio de Almeida, visto terem attingido a edade para permanencia no serviço activo.

Concedendo reforma ao 1º sargento Lidroneto Antonio Alves, ao 1º sargento musico Antonio Nicoletti, ao 2º sargento Theodorico da Rocha Passos e ao 1º cabo Anacyno de Assis Moreira e 2º cabo José Sabino da Silva.

Pio XI volta á Cidade do Vaticano

O SUMMO PONTIFICE RECEBEU EM AUDIENCIA TRES BISPOS ALLEMAES, CUJO RELATO COMMOVEU O PAPA ATE' AS LAGRIMAS

CASTEL GANDOLFO, 28 — Terminando agora as suas ferias de verão, o Papa Pio XI, que voltará amanhã á Cidade do Vaticano, depois de um estagio de seis mezes na sua villa nos arredores de Roma, recebeu em audiencia tres bispos allemães, cujo relato commoveu o Summo Pontifice até as lagrimas.

Segundo informação obtida em boa fonte, o Papa insistiu em conhecer a extensão actual das restricções impostas ás actividades educativa e social da igreja pelo governo allemão, porquanto desde a annexação da Austria pelo sr. Hitler e os recentes incidentes religiosos em Vienna elle vem se preoccupando cada vez mais com a situação da igreja na Allemanha.

Hoje de manhã, o Papa recebeu em audiencia, separadamente, o bispo allemão de Limburgo, monsenhor Roecht, o bispo auxiliar de Ratisbona, monsenhor Bucherger, e o bispo de Ratisbona. O que elles relataram não foi dado a conhecer, mas os que assistiram dizem que o Summo Pontifice estava visivelmente emocionado.

O Papa recebeu, tambem, hoje de manhã, o cardeal Beltran, arcebispo de Bratislava, que apresentou um relatorio sobre a ultima crise politica verificada na sua diocese. Apesar da tristeza que lhe causaram as noticias de hoje, o Papa celebrou o 19.º anniversario da sua consagração a arcebispo, o que se deu quando elle era nuncio apostolico em Varsovia. Milhares de telegrammas de felicitações chegaram durante todo o dia.

Conforme está combinado, o Papa voltará á Cidade do Vaticano amanhã, pouco antes do meio dia, e viajará de automovel. Os circulos que privam na sua intimidade dizem que, apesar das multiplas preoccupações que o affligiram durante todo o verão, Sua Santidade parece estar gozando melhor saude do que quando deixou o Vaticano, em abril do anno corrente. — (U. P.)

Projectos que deverão ser incluidos na agenda da Conferencia Pan-Americana

WASHINGTON, 28 — A União Pan-Americana transmittiu aos 21 governos americanos os seguintes projectos que deverão ser incluidos na agenda da Conferencia Pan-Americana de Lima:

I) — Não reconhecimento de territorio adquirido pela forças das armas.

II) — Codificação do Direito Internacional.

III) — Uniformidade de methodos para a redacção de tratados multilateraes.

IV) — Reconhecimento de belligerancia.

V) — Facilidades inter-americanas de communicação.

VI) — Conservação de regiões e logares historicos.

Os referidos projectos foram elaborados pelos Estados Unidos, Mexico, e Commissão Permanente do Rio de Janeiro. — (U. P.)

Como a imprensa bahiana aprecia o discurso do interventor Landulpho Alves

BAHIA, 28 — Quasi todos os jornaes transcreveram, na integra, o discurso do interventor Landulpho Alves, pronunciado no almoço do Automovel Club. "O Imparcial" faz uma longa apreciação ao discurso do interventor, destacando-se do commentario o seguinte trecho:

"Está perfeitamente delineado todo um programma de governo. Está demonstrada ahi a norma de governo do actual chefe da administração da Bahia: governo sem partidos, diriamos melhor, sem partidarismo, governo sem a interferencia perniciosa dos politicos. E tambem, governo que quer garantida, antes de tudo, a ordem publica, mas sem o auxilio immediato da força. Em synthese, attentando para as palavras do sr. Landulpho Alves, vemos que sua noção de governo assenta mais na operosidade dos homens, na sua honestidade de propositos das quaes emanem os influxos de ordem moral, do que mesmo na força. E tem razão o sr. interventor. Os governos podem se impor á consideração, á estima e ao apoio do povo que é, afinal, a verdadeira força, sem necessidade de recorrer á força. O Estado Forte é aquelle que descansa na confiança nacional, aquelle que, identificado com a Nação, sabe que contará com ella para as grandes realizações nas horas de paz, e para grandes reacções nas horas de agitação e de luta. No seu discurso, o sr. Landulpho Alves traça um bem orientado e firme programma de governo, do mesmo passo que revela uma perfeita noção do que sejam as responsabilidades e deveres dos homens de governo. Não lhe perturbem os politicos a acção e elle poderá realizar muito em bem da Bahia". — (A. N.)

Telegrammas recebidos pelo chefe do governo

O presidente da Republica recebeu telegrammas de applausos e congratulações pela resolução de realizar uma Conferencia Nacional Economica, e bem assim de estarem sendo tomadas as providencias para o preenchimento do respectivo questionario, promptificando-se a collaborar na obra que visa o engrandecimento e prosperidade da Nação, dos srs. José Teixeira Magalhães, prefeito de Andradas, em Minas Geraes; Oscar Alves Vieira, prefeito de Guarany, Minas Geraes; José Campos Uchôa, prefeito de Matta Grande, Alagôas; José Nicolau Figueirôa, prefeito de São Sebastião, na Bahia; João Bueno Junior, prefeito de Mogyguassú, São Paulo; Elpidio Nogueira de Campos, prefeito de Irará, Bahia; Benedicto André de Moraes, prefeito de Cotia, São Paulo; Licinio Cesar, prefeito interino de Senjós, Pernambuco; dr. Udelberto Veiga, prefeito de Goyaz; Antonio Avelino Cunha, prefeito de Xiririca, S. Paulo; dr. André Lyrio, prefeito de Areia, Bahia; Antonio Alves Ferreira, prefeito de Baependy, Minas Geraes; Diaulas Barreira, prefeito de Tambahu', São Paulo; Irabio Surita Junior, presidente da Associação Commercial e Industrial de Araras, S. Paulo; Bento Figueiredo, Edesio Silva, Domicio Velloso Silveira, Jovino Souza, Lino Fernandes Azevedo, Manoel Almeida Barreto, Antonio Borges, Luiz Gil, Pedro Aragão, Ottilia Xavier e Hortencio Souza Ribeiro, da commissão organizada pelo prefeito de Campina Grande, na Bahia; dos srs. Angelo Scharpa, juiz de direito e presidente da reunião e Caetano Hummertz, prefeito de Araranguá, em Sta. Catharina; e ainda dos srs. José Francisco Schettino, prefeito municipal; Adhemar Martins, commerciante; Elieser Costa, agricultor; Antonio Barbosa Junior, industrial; Ernani Andrade, juiz de direito; Geraldo Aragão Ferreira, promotor de justiça; José Pereira de Araujo, medico e Aurea Maria Santos, directora da Escola Normal, de Mar de Hespanha, Minas Geraes.

Ainda por motivo do lançamento ao mar, das carreiras do novo Arsenal de Marinha da Ilha das Cobras, dos navios mineiros "Carioca" e "Cananéa", o presidente da Republica recebeu telegrammas de felicitações do sr. Francisco Duarte, de Nictheroy; da firma Mabilde & Comp., dos Estaleiros Mabilde, de Porto Alegre; do sr. Barros Lima, secretario geral da Liga Naval Brasileira, de Recife; do sr. Juvenal Fraga, prefeito municipal de Cananéa; e do sr. Joaquim do Couto, presidente da Federação dos Escoteiros Fluminenses, de Nictheroy.

Do sr. Pedro Manvailer, prefeito municipal de Ponta Porã, em Matto Grosso, o chefe da Nação recebeu o seguinte telegramma:

"Tendo tido inicio no dia 15 do corrente as obras do magnifico edificio do hospital que o governo de v. ex., num gesto de verdadeiro patriotismo acaba de mandar construir nesta cidade, hoje, sob o maior jubilo da população de Ponta Porã, realizou-se a cerimonia do lançamento da pedra fundamental, collocada no pavilhão central. Interpretando o sentimento do povo do municipio, hypotheco a maior gratidão ao eminente chefe do governo por mais esse importante melhoramento neste recanto do nosso Brasil. Respeitosas saudações. — Pedro Manvailer, prefeito".

O TEMPO

PREVISÕES PARA O PERIODO DAS 18 HORAS DE HONTEM ATE' AS 18 HORAS DE HOJE

Districto Federal e Nictheroy: Tempo — Perturbado com chuvas e trovoadas. Temperatura — Elevada em parte do periodo e em franco declinio, após. Ventos — Rondarão para oeste e sul, com rajadas fortes.

Estado do Rio de Janeiro: Tempo — Perturbado com chuvas e trovoadas. Temperatura — Elevada em parte do periodo e em franco declinio, após.

Previsões validas para o trajecto da estrada de rodagem Rio-S. Paulo, das 18 horas de hontem até as 18 horas de hoje

Tempo — Perturbado com chuvas fortes e trovoadas. Temperatura — Entrará em declinio, accentuado de dia. Ventos — De noroeste, rondando para oeste e sul, com rajadas fortes.

DIARIO CARIOCA

Propriedade da S/A DIARIO CARIOCA

EXPEDIENTE

DIRECTORES:
Horacio de Carvalho Junior
J. S. Martins Guimarães
CHEFE DA REDACÇÃO
Danton Jobim

Endereço telegraphico: DIARIO CARIOCA — Telephones: Gabinete do Director 22 3025 — Administração, 22 3035 — Redacção, 22 1559 e 22 2922 — Officinas, 22 0824 — Assignaturas, 22 3018 — Gravura, 22 1735

PUBLICIDADE, 22-3018

ASSIGNATURAS:

Para o Brasil:		Para o Exterior:	
Anno	50$000	Anno	100$000
Semestre	30$000	Semestre	55$000

Venda avulsa: Capital $200; Interior $300
Aos domingos $200 — Interior $300

E cobrador autorizado o sr. J. T. de Carvalho

INSPECTOR-VIAJANTE

Percorre o interior do paiz a serviço desta folha o sr. Romualdo Perrota nosso inspector-viajante.
Endereço telegraphico: DIARIO CARIOCA

CORRESPONDENCIA

Toda a correspondencia com valor ou sobre assumptos que entendam com assignaturas e outros de interesse da administração deve ser dirigida ao gerente do DIARIO CARIOCA

REPRESENTANTE EM B. HORIZONTE: OSWALDO MASSOTE

A Marcha Victoriosa da Semana da Economia

A concentração escolar de hoje, em Paquetá

A Semana da Economia vem registando dia por dia desusado interesse, num indice bem expressivo da aceitação que tem tido esse certame em todas as camadas sociaes.

Para hoje está programmada uma grande concentração escolar na ilha de Paquetá onde funcciona a escola destinada aos filhos dos funccionarios da Caixa Economica.

Nessa parada estudantil que vamos assistir hoje, a Semana da Economia tem um dos seus mais significativos momentos porque visa estimular elementares principios de economia ás classes escolares. Na Escola Brasileira de Paquetá, ás 12 horas, entre outras solennidades, como a de prelecções sobre economia, far-se-á profusa distribuição de cofres de economia e objectos escolares aos collegiaes. Num dos intervallos, as crianças prestarão exhibição de provas athleticas e entoarão o Hymno Nacional.

A todas essas solennidades comparecerão os directores responsaveis pela Semana da Economia.

O PREMIO AOS JORNALISTAS DESPERTA O MAIS VIVO INTERESSE

Nos circulos de imprensa está despertando a mais viva ansiedade o premio a ser conferido pela Semana da Economia ao profissional de imprensa que apresentar a melhor phrase sobre economia.

Esse curioso torneio de intelligencia bem exprime o apreço que a Caixa Economica tem pelos homens de imprensa, desejosa de que os mesmos collaborem nesse movimento de tão alto interesse collectivo.

Brigou com o namorado e matou-se com arsenico

Em sua residencia á rua Manáos n. 11, na estação do Realengo, após brigar com o namorado, suicidou-se ingerindo grande quantidade de arsenico, a joven Clelia Pinto de Oliveira, de 18 annos, solteira, e filha de Benevides de Oliveira.

Com guia das autoridades do 26º districto foi o cadaver da tresloucada moça removido para o necroterio policial.

Accusado de furto

PROPOSTA A EXONERAÇÃO DE UM CONDUCTOR DE MALAS DOS CORREIOS

Depois de varias syndicancias mandadas proceder pelo gabinete de Investigações e Pericias do Departamento dos Correios e Telegraphos ficou apurado que o conductor de malas da linha de Bangu', nesta capital, violára malas de correspondencias tendo furtado um registado no valor de 1:000$000.

Dessa importancia ainda foram appreendidos, na casa do accusado, cerca de 350$000.

A vista do apurado, a commissão de inquerito que funccionou no caso propoz a exoneração do referido funccionario.

Novo extravio de valores dentro da Thesouraria Geral dos Correios e Telegraphos

O director geral dos Correios e Telegraphos determinou a abertura de inquerito administrativo afim de ser apurado novo extravio de registados com valor dentro da Thesouraria Geral desta capital.

Já foram ouvidos varios funccionarios.

Está detido tambem o homem que vendeu a certidão de edade ao "boxeur" Acosta

O conhecido pugilista Acosta, ha dias, fôra dado como desapparecido, ignorando sua familia o seu paradeiro. Acontece, porém, que o referido "homem", que vinha exercendo ultimamente as funcções de instructor da Liga de Sports da Marinha, por meio de uma certidão de edade falsa tentou obter, ha dias, um certificado de reservista de terceira categoria, por isso fôra detido e conduzido á Policia Central.

Interrogado, o pugilista declarou que o documento lhe fôra fornecido por João Composti, pelo preço de 50 mil réis. Composti tambem foi preso e está sendo processado.

Choque de vehiculos na rua São Francisco Xavier

SETE PESSOAS LIGEIRAMENTE FERIDAS NO DESASTRE

No encruzamento das ruas São Francisco Xavier e Moraes e Silva verificou-se na manhã de hontem, violento choque entre dois omnibus da Viação Independencia e Renascencia, das linhas Mourão-Lins Vasconcellos e Monroe-Meyer, respectivamente.

Em consequencia sairam feridas as seguintes pessoas:

José Clarindo Bento, advogado, residente á rua Corrêa Dutra n. 88; José Ferreira Martins, trocador do omnibus n. 308; Wilson Nascimento trocador do omnibus, da Independencia, residente á rua do Costa, n. 40; Manoel de Carvalho, morador á rua Lucio de Mendonça n. 60; Albina de Carvalho, sua esposa; José Corrêa Lopes, residente á avenida Mem de Sá, n. 343, e Aziz Curi, residente á rua São Pedro, n. 205.

Todos depois de medicados no Posto Central de Assistencia retiraram-se.

O commissario Bastos Junior do 15º districto policial tomou conhecimento do facto. Os peritos estiveram no local procedendo ao exame technico.

Atropelado na praia do Flamengo

O estudante Fernando Zarzur, branco, de 18 annos, solteiro, morador á rua Aristides Caire, n. 2, ao atravessar hontem á praia do Flamengo foi colhido de raspão por um automovel que o atirou ao sólo, causando-lhe ferimentos no braço direito e escoriações generalizadas.

Depois de medicado pela Assistencia, a victima retirou-se para a sua residencia.

Ingeriu iodo na via publica

Em frente ao predio n. 18, da rua Dias da Silva, uma ambulancia da Assistencia recolheu hontem a domestica Enedina Diniz, preta, de 25 annos, solteira, moradora á rua João Pinheiro, 36, que ali ingerira grande quantidade de iodo.

Depois de convenientemente medicada no Posto Central e posta fóra de perigo retirou-se.

Caiu do trem em Mangueira

Proximo á estação de Mangueira, em frente ao Hospital Veterinario do Exercito caiu de um trem da Leopoldina no qual viajava como pingente, um rapaz de cor branca, com 18 annos presumiveis, trajando com decencia.

Tendo soffrido fractura do craneo, a pobre victima foi soccorrida pela Assistencia e a seguir internada no H. P. S., em estado de coma, sem que pudesse declarar sua identidade.

Assistencia Judiciaria do DIARIO CARIOCA

Criada esta secção gratis para os seus leitores pobres sob a direcção do dr. Alvaro Conceição de Oliveira

O DIARIO CARIOCA, ao inaugurar a Assistencia Judiciaria para seus leitores, prestou mais um relevante serviço á sociedade defendendo os direitos dos que necessitam de Justiça. O successo e recompensa dessa nova secção encontramos nos agradecimentos que temos recebido. Continuaremos diariamente das 17 ás 18 horas a attender aos interessados.

O 3º Congresso da Historia Nacional

O banquete offerecido aos seus membros pelo ministro das Relações Exteriores

Realizou-se hontem, no Jockey Club, o banquete offerecido pelo ministro das Relações Exteriores aos membros do 3º Congresso da Historia Nacional, reunido nesta capital, em commemoração ao 1º Centenario do Instituto Historico e Geographico Brasileiro.

Na ausencia do ministro Oswaldo Aranha, presidiu o banquete o embaixador Hildebrando Accioly, secretario geral do Ministerio das Relações Exteriores, tendo tomado parte no banquete o sr. Felix Nieto del Rio, embaixador do Chile, sr. Jorge Prado, embaixador do Perú', o general Francisco José Pinto, chefe do gabinete militar da Presidencia da Republica, professor Manoel Cicero Peregrino da Silva, presidente e professor Max Fleiuss, secretario perpetuo do Instituto Historico, professor Leitão da Cunha, reitor da Universidade do Brasil, dr. Domingo Esguerra, ministro da Colombia, sr. Oswaldo Basil, ministro da Republica Dominicana, dr. Julio Sardi, ministro da Venezuela, ministros Ataulpho de Paiva, Alfredo Valladão, Paranhos do Rio Branco, dr. Rodolpho Rivarola, dr. Fernando Lagarde y Vigil, encarregado de Negocios do Mexico, dr. Levi Carneiro, almirante Raul Tavares, drs. Elmano Cardim, Noraldino Lima, Edmundo da Luz Pinto e Lauro Sodré. Nos demais logares sentavam-se os congressistas, membros do Instituto Historico e personalidades de destaque.

Ao champagne, o embaixador Hildebrando Accioly proferiu o seguinte discurso:

"Sr. presidente do Instituto Historico e Geographico Brasileiro, senhores embaixadores, srs. congressistas, meus senhores.

A circumstancia imprevista da ausencia temporaria do sr. ministro de Estado das Relações Exteriores, proporciona-me a honra de, por incumbencia de s. ex., vos apresentar neste momento, em palavras succintas, a descoloridas, as saudações do governo brasileiro. Proporciona-me tambem o prazer de vos felicitar pelos auspiciosos resultados do 3º Congresso de Historia Nacional.

Se o Instituto Historico e Geographico Brasileiro ainda carecesse de titulos para se impôr á estima e á consideração nacionaes, poderiamos apontar como exemplo do seu labor fecundo e, portanto, como titulo de recommendação essa iniciativa feliz, com que coroou o primeiro centenario da sua existencia.

Mas, a veterana instituição, nascida nos primeiros annos da nossa vida independente, já de ha muito recebeu a consagração do respeito e admiração de brasileiros e estrangeiros, e desde muito vem merecendo a gratidão nacional, pela obra benemerita realizada, cujos variados aspectos se concretizam, especialmente, no desenvolvimento do amor pelo estudo da historia patria, na divulgação de trabalhos relativos a esta, no incentivo ao culto civico das glorias nacionaes.

Novos e excellentes frutos dessa magnifica actividade acabam de ser colhidos no congresso ora encerrado.

As memorias apresentadas attestam, de facto, não só o adeantamento a que attingiram entre nós os estudos historicos, mas tambem o desenvolvimento do gosto pela investigação dos factos do nosso passado, cujo conhecimento o Instituto tanto tem facilitado, com a rica collecção da sua Revista, com o seu precioso archivo, com as suas excellentes bibliotheca e mapotheca, com o amavel acolhimento dispensado a quantos se dedicam a pesquisas dessa natureza.

Favorecendo taes estudos, o Instituto tem indubitavelmente feito obra patriotica, pois só o conhecimento do passado nos permittirá traçar com segurança novos rumos á nacionalidade brasileira. Realmente se desconhecemos a nossa historia, as nossas tradições, o sentido da nossa formação politica e economica, não poderemos realizar obra constructiva, para o futuro.

Dahi a importancia de reuniões como a do 3º Congresso de Historia Nacional, no qual foram apresentadas importantes memorias, algumas das quaes firmadas por nomes dos mais eminentes, oriundos de differentes centros intellectuaes do paiz.

Ao Instituto que o promoveu, e tanto contribuiu para o seu exito, são devidos, pois, novos louvores.

A verdade, entretanto, é que o 3º Congresso de Historia Nacional foi apenas um episodio numa longa e proficua existencia, foi apenas uma manifestação da vitalidade do Instituto.

O que mais importa é a continuação da obra que este vem realizando e que é a sua razão de ser, obra a que se consagraram tantas e tão nobres figuras da Monarchia como da Republica e que justifica plenamente todas as homenagens, homenagens a que o Governo da Republica faz questão de se associar.

Meus Senhores! Para o brilho das commemorações com que foi celebrado o centenario do Instituto, muito concorreu a representação de numerosas instituições congeneres do nosso Continente. Nem todas puderam enviar membros dos respectivos corpos sociaes. Todas, porém, com a só designação de delegados que as representassem nas ditas commemorações, fizeram jús ao sincero agradecimento dos brasileiros, sempre sensiveis a qualquer manifestação de confraternidade americana.

E', portanto, com o maior prazer que vos convido a bebermos pela constante prosperidade das instituições estrangeiras aqui representadas, ao mesmo tempo que pela gloria perenne do Instituto Historico e Geographico Brasileiro!"

Inaugura-se, hoje, a Casa do Operario da Gavea

O MINISTRO DO TRABALHO PRESIDIRA' A SOLENNIDADE

Com o objectivo de dar assistencia social, material e espiritual ao trabalhador, as Obras Sociaes Catholicas resolveram criar, em cada bairro desta capital, uma Casa do Operario.

Hoje, ás 16 horas, á avenida Linneu de Paula Machado, será inaugurado o primeiro desses estabelecimentos — a "Casa do Operario da Gavea", cuja installação se deve ao Patronato Operario daquelle bairro.

A "Casa do Operario da Gavea" está dotada de amplas salas para aulas, ambulatorios com apparelhos modernos, gabinete dentario, laboratorio, etc. Mais tarde, nella serão installados um lactario, uma creche, uma escola maternal, uma cooperativa de consumo e outros melhoramentos, que venham beneficiar o operario e suas familias.

Funccionarão conjuntamente na "Casa do Operario da Gavea", que é propriedade do Patronato Operario da Gavea, não só esta instituição, como tambem uma "Equipe Social", o Circulo Operario da Gavea, um Circulo de Estudos e uma divisão das "Bandeirantes do Brasil".

Prestigiando tão feliz iniciativa, o sr. Waldemar Falcão, ministro do Trabalho, fará a inauguração da "Casa do Operario da Gavea", servindo de madrinha do novo estabelecimento sua exma. esposa.

Matriz de Bomsuccesso

Realiza-se domingo proximo, ás 8 horas, na matriz de Bomsuccesso a inauguração da mesa Eucharistica.

Afim de solennizar esse acontecimento religioso da parochia receberão, em communhão, a santa hostia, os membros da Commissão de Obras, desse templo catholico.

O vigario parochial padre Aramiz Serpa, convida todos os fiéis a comparecerem á missa das 8 horas para que a solennidade inaugural da mesa Eucharistica tenha o maior realce.

Professor Henrique Perez Arbelaez

Pelo "clipper" da linha internacional da Pan American Airways, parte hoje, de regresso para o seu paiz, via Port of Spain, o professor Enrique Perez Arbelaez, director do Instituto Nacional de Botanica de Bogotá, que acaba de participar, como delegado da Colombia, do recente Congresso Sul-Americano de Botanica realizado no Rio de Janeiro.

O embarque do professor Arbelaez realizar-se-á ás 6 horas da manhã, na estação da Panair, no Aeroporto Santos Dumont.

Em experiencias as litorinas da Central

Hontem, ás 7.30 horas, partiu para Juiz de Fóra, de Alfredo Maia, a litorina que o sr. Waldemar Luz, director da Central, vem pondo em experiencia.

A litorina soffreu um atraso de 20 minutos, em virtude do Rapido Mineiro, que tambem se atrasou na estação de Mathias Barbosa.

A machina chegou a Juiz de Fóra ás 12 horas, de onde, após um "lunch", a caravana que acompanha o dr. Waldemar Luz regressou ás 14.15 horas.

A litorina, em experiencia, desenvolve uma velocidade média de 85 kilometros horarios e maxima de 87.

A subida da serra do Mar foi feita em 55 minutos, numa differença bem sensivel para um trem que faz o mesmo percurso em hora e meia.

De posse dos elementos que lhe fornecerá a Commissão de Estudos, que o dr. Pessôa de Castro preside, o dr. Waldemar Luz falará á imprensa sobre o assumpto.

O director da Central inspeccionará a residencia local em Juiz de Fóra, devendo regressar pelo nocturno.

As litorinas se destinam a melhorar o trafego entre Rio-São Paulo e Rio-Bello Horizonte. Dispõem de dois corpos articulados, monobloco e têm capacidade para 63 passageiros.

Montadas sobre espheras, as poltronas são giratorias e todas as litorinas têm ar condicionado.

CARTAZ DO DIA

SÃO LUIZ — "O Furacão" (apresentação United) com Dorothy Lamour e John Hall. — Horario: 2 — 4 — 6 — 8 e 10 horas.

PLAZA — "Trafico Humano" (Paramount) com Anna May Wong. — Horario: 2 — 4 — 6 — 8 e 10 horas.

METRO — "Noivado de Arrelia" (Metro Goldwyn) com Frank Morgan" e "Florence Rice. — Horario: 1|2 dia — 2 — 4 — 6 — 8 e 10 horas.

PALACIO — "Ouvindo Estrellas" (Art-Films) com La Jana. Horario: 2 — 3.40 — 5.20 — 7.00 — 8.40 e 10.20 horas.

ALHAMBRA — "Hotel dos Namorados" (Alliança). Horario: 2 — 3.40 — 5.20 — 7.00 — 8.40 e 10.20 horas.

ODEON — "Dominando os Ares" (R. K. O.) com Richard Dix, Joan Fontaine e Chester Morris. Horario: 2 — 4 — 6 — 8 e 10 horas.

IMPERIO — "Miss Broadway" (20th. Century Fox) com Shirley Temple. — Horario: 2 — 4 — 6 — 8 e 10 horas.

PATHE' PALACE — "Negocios de Cupido" e "G. Men da Fronteira", com George O' Brien. Horario: 2 — 4 — 6 — 8 e 10 horas.

BROADWAY — "Os Maridos Custam Caros" (Warner) com Beverly Roberts. — Horario: 2 — 4 — 6 — 8 e 10 horas.

REX — "Mr. Moto se Aventura" (20th. Century Fox) com Peter Lorre. Horario: 2 — 3.40 — 5.20 — 7.00 — 8.40 e 10.20 horas.

CENTRO

ELDORADO — "Louca por Musica" e "Nos Braços de Cupido".

PARISIENSE — "Um yankee em Oxford" e "Bulldog Drummond em Perigo".

OPERA — "Pilotos de Provas" e "Penas de Amor".

METROPOLE — "O Divorcio de Lady X" e "Duplo Perigo".

PATHE' — "Amor de Ida e Volta" e "Começou no Tropico".

POPULAR — "Robin Hood", "Lanceiro Espião" e "Lançadas no Destino".

FLORIANO — "Pimpinella Escarlate" e "Nos Braços de Cupido".

PARIS — "Amor de Ida e Volta" e "Garota de Isca".

S. JOSE' — "Branca de Neve e os sete anões".

IRIS — "O Esquadrão da Noite" e "Trufo ás Avessas".

IDEAL — "Carvão Infernal" e "Uma Viagem á Paris".

MEM DE SA' — "Bloqueio" e "No fim deu Certo".

LAPA — "Idyllio na Selva" e "Até Parece Doença".

BAIRROS

POLYTHEAMA — "Os Miseraveis".

GUANABARA — "A Rosa do Adro".

NACIONAL — "Anjo".

PIRAJA' — "A Volta do Rouxinol".

ROXY — "Os Miseraveis".

VARIETE' — "Manequim".

IPANEMA — "A Rosa do Adro".

RIO BRANCO — "O Sheik" e "Céo Roubado".

AMERICANO — "Que Papae não Saiba" e "Trovadores da Justiça".

CENTENARIO — "Caipiras da Fuzarca" e "Peccadores no Paraiso".

AVENIDA — "4 Homens e uma Prece".

AMERICA — "Branca de Neve e os 7 anões".

BRASIL — "O Tufão" e "Caprichos do Destino".

D. PEDRO — "Bom Inimigo" e "A Vingança de Tarzan".

BANDEIRA — "O Tufão" e Bulldog Drummond".

GUARANY — "O Estouro da Boiada" e "Melodia da Broadway".

APPOLO — "No Velho Chicago".

S. CHRISTOVÃO — "Paraiso para Dois" e "Irmão Contra Irmão".

TIJUCA — "Feira de Sensações" e "Perdidos para o Mundo".

VILLA ISABEL — "No Velho Chicago".

VELO — "Sem Ella Perderiamos" e "A Quadrilha Sinistra".

SMARTH — "As Aventuras de Marco Polo".

CATUMBY — "Sonho de Moça" e "Assombram-se Casas".

HELIOS — "Homens Perdidos" e "Irmão contra Irmão".

EDISON — "Nada é Sagrado" e "Pimpinella Escarlate".

HADDOCK LOBO — "Manequim" e "Secretaria de seu Marido".

GRAJAHU' — "Louca por Musica".

MARACANÃ — "Que Papae não Saiba".

FLUMINENSE — "Raptado" e "Perdidos para o Mundo".

SUBURBIOS

(CENTRAL)

MEYER — "Fascinante e Perigosa" e "O Prazer de Viver".

MASCOTTE — "Aproveite a Mocidade" e "Feitiço do Tropico".

PARA TODOS — "Tinha que ser Tua" e "Astros por Acclamação".

BEIJA-FLOR — "Homens Perdidos" e "Crime Frustrado".

PIEDADE — "No Velho Chicago".

ALPHA — "Uma Nação em Marcha" e "Amor em Duplicata".

MODELO — "Bloqueio".

MADUREIRA — "Raptado" e "Thesouro de Perolas".

SUBURBIOS

(LEOPOLDINA)

ROSARIO — "O Prazer de Viver" e "Tinha que ser Tua".

RAMOS — "Casamos amanhã" e "A Voz do Hawaii".

PARAISO — "A Baroneza e o Mordomo".

ORIENTE — "Céo Roubado".

PENHA — "O Ultimo Gangster" e "Noites de Zingaro".

SANTA CECILIA — "Céo Roubado".

A DOIS PASSOS DO CENTRO!

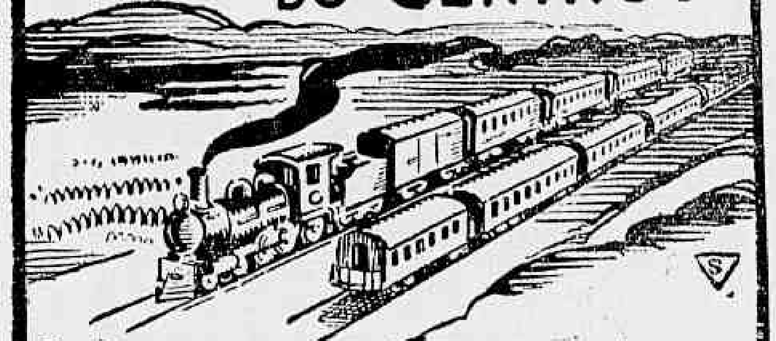

VILA LEOPOLDINA

SITUADA EM CAXIAS — E. F. LEOPOLDINA

Terrenos e casas que se distinguem por sua VALORIZAÇÃO rapida e segura

SITUAÇÃO MARAVILHOSA A' MARGEM DA ESTRADA RIO-PETROPOLIS

PROJECTO APPROVADO PELA PREFEITURA

Registada no Registo de Immoveis da 3.ª Circumscripção de Iguassú, no Livro 8, ás Fls. 4, sob n. 2, de accordo com Lei 58, de 10-12-1937.

Preços ao alcance de todos

50 PRESTAÇÕES DESDE 17$500

— OU —

60 PRESTAÇÕES DESDE 15$400

COMPANHIA PROPRIETARIA BRASILEIRA

Rua 1.º de Março, 82 - 3.º andar - Tel.: 23-3069

AGENCIA: Av. Plinio Casado, 19 — CAXIAS

Com o sr. Sylvino, todos os dias

CINEMA

"Minha Irmã de Criação", o film que nos traz de volta a formidavel dupla de "Casta Suzana" — Henry Garat e Meg Lemonnier — será estreado no Odeon 2.ª feira proxima

A dupla deu certo em "Casta Suzana". Realmente nesse film francez calcado na famosa opereta do mesmo nome Henry Garat e Meg Lemonnier estiveram insuperaveis. Elle, alinhado, "blagueur" e seguro de si. Ella cheia de malicia, de "sex", um encanto, emfim! O publico gostou e exigiu novos films do elegante par. E como a voz do povo é a voz de Deus do brocardo, ahi temos um novo film dos dois populares artistas francezes: "Minha Irmã de Criação". Trata-se de uma satyra finissima e um tanto perversa aos idolos cinematographicos.

Henry Garat estreitando em seus braços a encantadora Meg Lemonnier numa scena do film "Minha Irmã de Criação" que o Odeon vae estrear segunda-feira

Garat é no caso o que é na realidade: um artista de cinema, idolo das mulheres e que se vê em serias apertura para livrar-se das suas admiradoras. Meg Lmonnier faz o papel de uma joven riquissima e "fan" do artista que deseja se approximar delle a qualquer preço. Afinal encontra um geito. Mette-se na pelle de uma "Irmã de Criação de Henry Garat, de oculos e tranças posticas, occultando sob esses feios disfarces os seus verdadeiros encantos e com isso intromette-se na existencia já por si attribulada do actor. Dahi se originam as mais divertidas situações. Meg procura afastar Garat de uma actriz que o tyrannizava. Garat, no emtanto, tudo faz para recambiar para a aldeia a sua "irmã". Esta, afinal, vendo que com tranças não arranjava nada, apparece sob o seu verdadeiro aspecto de joven bonita, tentadora e elegante e ganha espectacularmente a partida.

"Minha Irmã de Criação" possue excellentes musicas do compositor Georges van Parys e optimos artistas como Alerme e Lucien Baroux secundando a endiabrada dupla de "Casta Suzana". Um film elegante que fará rir a valer tal a synthese publicitaria que o define. O publico terá, portanto, graças á Art-Films, um optimo espectaculo a partir de segunda-feira proxima, no Odeon, com a estréa tão anciosamente esperada de "Minha Irmã de Criação".

Margaret Sullavan e os "Tres Camaradas": Robert Taylor, Franchot Tone e Robert Young

Nesse romance bellissimo, apaixonante, nesse romance que a téla do "Metro" vae contar a partir de sexta-feira proxima, dia 4, e que será, estamos certos, o grande acontecimento de 1938 no luxuoso e querido cinema, embora o "Metro" já tenha registado exitos immensos na "season" deste anno, — nesse film inconfundivel que é "Tres Camaradas", diziamos, Margaret Sullavan é a "estrella". Mas o que queremos frisar é que se Margaret sempre foi uma sensibilidade maravilhosa, uma artista dessas de que se pode orgulhar o cinema (quem esqueceu a sua "performance" em "Nós e o Destino", por exemplo?) jámais ella foi tão sincera, tão expressiva, tão apaixonante, porque em "Tres Camaradas", vivendo o papel da amorosa Patricia Holmann, Margaret teve por director Frank Borzage e Borzage, o director-poeta, é bem o homem para guiar sensibilidades excepcionaes em excepcionaes romances de amor como "Tres Camaradas", que já figura entre as obras maiores de Erich Maria Remarque. Mas Margaret foi feliz, ainda, nos "tres camaradas" que lhe deram: Robert Taylor, Franchot Tone e Robert Young. Todos tres estão perfeitos, sinceros, dignos de Margaret — porque Borzage tambem se desvelou no apuro da interpretação dos tres actores.

Do que affirmamos terá o publico a mais perfeita prova sexta-feira proxima, quando o "Metro" fôr pequeno para acolher as legiões que o procurarão em busca das maravilhas do "mais bello romance de amor da temporada".

(Continua na 10ª pag.)

DANIELLE DARRIEUX -- DOUGLAS FAIRBANKS Jor.
Continuando o seu formidavel successo alcançado no PALACIO estará 2.ª FEIRA no
em "A Sensação de Paris" um film da NOVA UNIVERSAL
IMPERIO -- ás 2.00 — 3.40 — 5.20 — 7.00 — 8.40 — 10.20

TURF

A Reunião Desta Tarde no Hippodromo Brasileiro

1ª CARREIRA

REGIA, 54 kilos — Vem correndo ultimamente com muita regularidade, obtendo sempre collocação nesta turma. Em suas duas derradeiras exhibições conseguiu dois segundos logares, um para Brazino, na frente de Film e outro, ha uma semana, para Victoria Regia, dominando Atuman e Film. E' agora a candidata que se impõe.

ATUMAN, 54 kilos — Acaba de escoltar Victoria Regia e Regia. Bom azar.

NAVALHA, 54 kilos — A turma é tão camarada que a sua chance é notoria. E' a nossa preferida.

VIRA MUNDO, 50 kilos — Com a ausencia do seu companheiro Violet le Duc, é capaz de correr um bocadinho mais.

FILM, 56 kilos — Suas duas ultimas performances estão indicadas em Regia. Muito ligeiro, a diminuição da distancia em duzentos metros só lhe pode favorecer. Dahi a sua chance.

2ª CARREIRA

MINERAL, 56 kilos — Vem de correr apreciavelmente ha duas semanas, quando secundou Coroada, dominando Cannes e Ogarita. E' agora o candidato do retrospecto.

OGARITA, 48 kilos — Sua derradeira exhibição está acima indicada. O peso leve é um dos factores da sua chance.

SOISSONS, 56 kilos — A turma é agora bem mais camarada do que a que vem de enfrentar. No ultimo sabbado perdeu sómente para Cobre e Meuarco. E' inimigo serio.

URCA, 48 kilos — De uma feita ganhou na ultima turma. Depois correu tres vezes na actual e nada produziu.

JARDIM, 52 kilos — Optima foi a sua performance do dia 8 deste mez, quando só perdeu para Cannes, mas dominou Mineral por meia cabeça. Pode ganhar hoje, sem surpreender.

CANNES, 52 kilos — Em sua penultima exhibição ganhou dos adversarios acima indicados. A seguir, ha quinze dias, escoltou Coroada e Mineral. Não deve ser desprezada, pois pode ganhar.

VIOLET LE DUC, 50 kilos — Em seu mais recente compromisso ganhou, na ultima turma, de Victoria Regia e Regia. Os adversarios são agora mais aborrecidos.

NUNCIO, 52 kilos — Os adversarios não lhe devem intimidar. Ainda assim, não cremos.

3ª CARREIRA

APROMPTO JUNIOR, 56 kilos — Vêm sendo muito regulares as suas derradeiras performances. Conseguiu dois segundos logares seguidos em seus mais recentes compromissos, de uma feita secundando Braúna e de outra, ha uma semana, a egua Qui-ta-tá. E' um dos mais provaveis ganhadores.

LUTANDO, 56 kilos — Vem lutando para ganhar e encontra sempre um adversario para dominar-lhe. Em suas tres ultimas exhibições obteve tres segundos logares, respectivamente para Grato, Nickel e Xaco. Pode agora, sem assustar, fazer as pazes com o vencedor.

NHA' DUCA, 54 kilos — Correndo, no ultimo domingo, em grande alcance, no final escoltou Qui-ta-tá e Aprompto Junior. E' o melhor azar da carreira.

QUILATE, 56 kilos — No ultimo domingo seu triumpho era considerado certo e acabou perdendo para Qui-ta-tá, Aprompto Junior e Nhá Duca. Sua chance se mantem inalteravel.

ABACAXI, 56 kilos — Já figurou nesta turma. Todavia, só como azar.

BELARTES, 56 kilos — Competidor discreto.

4ª CARREIRA

MADUREIRA, 48 kilos — Vem de dois segundos e depois dois terceiros logares seguidos. Ainda ha tres semanas, em grama leve, escoltou Meuarco e Perigosa, com o peso actual. Livre desses dois adversarios, é o candidato que se impõe.

XAMETE, 56 kilos — Mais uma vez baixou de turma. Era aguardado o seu triumpho no ultimo sabbado e só conseguiu dominar Xique-Xique. A companhia é, agora, tão camarada que a sua chance é positiva.

CLIPPER, 52 kilos — Ha muito que não corre. Reapparece em condições de produzir boa carreira.

ENIO, 53 kilos — Não nos agradaram as suas duas ultimas performances. E' capaz de correr muito mais.

UGERE, 52 kilos — Ha uma semana escoltou Cobre, Meuarco e Soissons. Livre desses adversarios, pode bem ganhar.

ADAGA, 48 kilos — O peso leve vae lhe auxiliar a acção. Bom azar.

ROSINARIO, 50 kilos — Ainda não disse o que veiu fazer na Gavea.

5ª CARREIRA

QUARAHIM, 57 kilos — Ha muito tempo que não corre. Reapparece em condições de bisar a sua ultima victoria.

IJUHY, 55 kilos — Sua ultima actuação foi muito boa, pois só perdeu por meio corpo para Bracatéa, mas dominou Satania, Bill, Carreteiro, Paratigy e Paisagem. Parece-nos o mais serio candidato ao triumpho.

PARATIGY, 48 kilos — Foi um dos componentes do triplice empate em segundo logar, no ultimo domingo, com Dominó e Satania, perdendo somente para Bill. Na areia pode ganhar.

DOMINO', 49 kilos — Juntamente com Paratigy e Satania empatou o segundo logar, ha uma semana, atrás de Bill. E' candidato ao triumpho.

RAIO DO LUAR, 53 kilos — Se ganhar nos deixará surpreso, tão feias foram as suas ultimas actuações.

BRACATEA, 51 kilos — Ha 15 dias, com o peso actual, ganhou de Ijuhy, Satania e Bill, mas no ultimo domingo perdeu para Bill, Dominó, Paratigy e Satania, com mais cinco kilos. Pode perfeitamente rehabilitar-se do seu ultimo fracasso.

6ª CARREIRA

SANGUENOL, 48 kilos — Acaba de secundar Caciula, dominando amplamente Mango, Galopador e Auditor. E' inimigo.

OSWALDO ARANHA, 58 kilos — E' o mais provavel ganhador. Vem de dois segundos logares seguidos, um para Catú, dominando Caciula, Arypurú, Sanguenol e Mango e o outro para Dominó, na frente de Sanguenol e Mango. Deve ganhar.

MECENAS, 48 kilos — Ainda não correu este anno na Gavea. Reapparece em turma accessivel aos seus recursos e com peso baixo.

MANGO, 48 kilos — Ha quinze dias escoltou Caciula e Sanguenol, dominando Galopador e Auditor. O peso pluma vae lhe auxiliar a acção. Pode mesmo ganhar.

GALOPADOR, 48 kilos — Com 53 kilos produziu a performance acima mencionada. Convem notar que vae muito leve.

URAQUITAN, 49 kilos — Baixou cinco kilos de sua ultima apresentação para esta. Todavia só como azar.

AUDITOR, 50 kilos — Não nos agrada. Se correr só o que tem feito ultimamente, não estará na carreira.

NOSSOS PROGNOSTICOS

Navalha — Regia — Film.
Jardim — Mineral — Soissons.
Lutando — Aprompto Junior — Nhá Duca.
Ugerê — Madureira — Clipper.
Paratigy — Ijuhy — Dominó.
Oswaldo Aranha — Sanguenol — Galopador.

1ª carreira — Premio "Victoria Regia" — 1.200 metros — 3:500$000.

		Kilos
1	Regia, P. Simões	54
2	Atuman, L. Leighton	54
3	Navalha, F. Mendes .	54
4	Vira Mundo, O. Serra	50
5	Film, R. Silva	56

Jockey Club Brasileiro

AS INSCRIPÇÕES PARA AS REUNIÕES DE 5 E 6 DE NOVEMBRO

As inscripções para as reuniões de 5 e 6 de novembro proximo serão encerradas ás 17 horas de segunda-feira, dia 31 do corrente, terminando na mesma occasião o prazo para a confirmação do grande premio "Jockey Club do Rio de Janeiro".

Os projectos respectivos estarão affixados na secretaria, no mesmo dia, das 14 horas em deante.

Nenhum forfait

Até ás dezenove horas de hontem nenhuma declaração de forfait para a reunião de hoje havia sido entregue á Secretaria da Commissão de Corridas.

A hora da 1.ª carreira

A primeira prova da reunião de hoje, no Hippodromo Brasileiro, será corrida ás 14.50 horas.

"Vida Turfista"

Circulará hoje mais uma edição da revista especializada "Vida Turfista", que, como as anteriores, está bastante interessante.

"Crack"

Mais um numero da revista especializada do nosso turf, "Crack", estará hoje á venda. Esta edição está excellente.

"O Jockey"

Encontra-se hoje á venda mais um numero do semanario turfista "O Jockey".

A mais antiga revista do nosso turf apresenta-se numa luxuosa edição.

"Turf-Jornal"

Está circulando hoje mais um numero do semanario "Turf-Jornal".

Essa edição do popular hebdomadario merece a leitura dos nossos carreiristas.

2ª carreira — Premio "Cobre" — 1.500 metros — 3:500$.

Kilos
(1 Mineral, W. Andrade . 56
1|
(2 Ogarita, O. Coutinho 48
(3 Soissons, L. Leighton 56
2|
(4 Urca, R. Silva 56
(5 Jardim, J. Mesquita . 52
3|
(6 Cannes, G. Costa ... 52
(7 Violet le Duc, O. Serra 50
4|
(8 Nuncio, A. Rosa 52

3ª carreira — Premio "Faceirice" — 1.600 metros — réis 4:000$000.

Kilos
1 A. Junior, G. Costa . 56
2 Lutando, J. Mesquita . 56
3 Nhá Duca, S. Batista 54
4 Quilate, H. Herrera . 56
5 Abacaxi, W. Andrade 56
" Belartes, L. Leighton 56

4ª carreira — Premio "Xaco" — 1.500 metros — 4:000$000 — Betting.

Kilos
1—1 Madureira, O. Serra . 48
(2 Xamete, P. Costa . .. 56
2|
(3 Clipper, P. Simões .. 52
(4 Enio, A. Dias 53
3|
(5 Ugerê, J. Canales . . 52
(6 Adaga, C. Morgado . 48
4|
(7 Rosinario, W. Cunha . 50

5ª carreira — Premio "Mi Flete" — 1.500 metros — réis 4:000$000.

Kilos
1—1 Quarahim, A. Molina 57
2—2 Ijuhy, S. Batista . .. 55
3—3 Paratigy, F. Mendes . 48
4—4 Dominó, P. Costa ... 49
(5 R. do Luar, J. Canales 53
5|
(6 Bracatéa, W. Cunha . 53

6ª carreira — Premio "Fleuron" — 1.600 metros — 4:000$ — Betting.

Kilos
1—1 Sanguenol, J. Santos 48
(2 O. Aranha, W. Andr. 58
2|
(3 Mecenas, O. Coutinho 48
(4 Mango, C. Morgado . 48
3|
(5 Galopador, O. Serra . 48
(6 Uraquitan, L. Leighton 49
4|
(7 Auditor, S. Batista .. 50

A SOJA

O APROVEITAMENTO DESSE PRODUCTO CONSIDERADO, NO ORIENTE, COMO "CARNE SEM OSSO"

O "Boletim Economico" do Ministerio das Relações Exteriores diz que merecem a maior divulgação as noticias de que a Allemanha pretende adquirir toda a producção da soja brasileira e, tambem, estabelecer a importação regular desse producto.

Formando a base da alimentação, não só dos homens como dos animaes desde tempos immemoriaes, a soja é cultivada, ha mais de cinco mil annos, na China, no Japão, na Coréia e na Mandchuria, constituindo factor decisivo na economia desses paizes, nos quaes a sua intensa producção permitte o aproveitamento facil desse producto na exportação.

A soja verde é comida em salada, em conserva ou cozida, sendo elevado o numero de subproductos. Da planta obtêm-se adubo verde, forragem e pastagem. Da semente tiram-se farinha para uso humano, sopas, mingáus, alimentos para diabeticos, macarrão e outros pastificios, alimentos para crianças, bolachas e leite; a torta serve de alimento para os animaes e de fertilizante.

Como producto alimentar, usa-se cozida e em sopas; é empregada como alimento leve, dá leite fresco ou condensado, caseina, queijo fresco, secco, defumado ou fermentado. Substitue a manteiga e outras gorduras applicadas na alimentação.

A soja é empregada no fabrico de impermeaveis, de linoleos, em pinturas, como substituto da celluloide e da borracha; servindo, ainda, para a illuminação e a lubrificação. De oleo extraem-se glicerina, explosivos, esmaltes e vernizes.

O Ministerio da Agricultura norte-americano affirma que os alimentos mais caros são os que contêm mineraes, vitaminas, proteinas e gorduras. A farinha de soja é rica em todas essas substancias e relativamente barata. Seu custo moderado permitte que classes de pouco recursos obtenham o maximo desses elementos nutritivos essenciaes exigidos pela saúde do corpo e que, sob outra forma, estariam muito além das suas possibilidades economicas.

Desde 1921 que o Ministerio da Agricultura dos Estados Unidos vem experimentando a sua mistura com a farinha de trigo e declara que a "farinha de soja em propoções até 30 % póde ser misturada com a farinha de trigo branca ou integral, formando um pão attraente, apetitoso e nutritivo".

O "Boletim Economico", do Ministerio das Relações Exteriores diz, ainda, que experiencias recentes, nas fazendas de Henry Ford, com 28 % de farinha de soja e 72 % de farinha de trigo branca, deram os mais satisfatorios resultados.

O dr. A. A. Horvath, de Newark, Delaware, Estados Unidos da America, depois de cuidadoso estudo fez as observações seguintes que tanto interessam á nossa economia e ao barateamento da vida:

"Sendo um alimento rico em proteina (a soja brasileira examinada na Allemanha continha 19% de proteina, tanto como a carne de vacca) é considerada no Oriente como "carne sem osso"; como fonte economica de elementos alimenticios saudaveis, a soja não tem par; a farinha de soja é um alimento concentrado, economico e nutritivo. E' rico em proteina, não só em quantidade como em qualidade, é rico em gorduras, em mineraes, e na maioria das vitaminas conhecidas. E' uma fonte barata de proteinas, de gorduras, de mineraes e de energia. E' alcalina na sua reação; a soja é a fonte mais rica de protema do que a carne secca e o queijo".

conhecida, excepto tão somente a clara de ovo. Contem mais

DR. BRANDINO CORRÊA

Molestias do apparelho Genito-urinario no homem ou na mulher — OPERAÇÕES — Utero, Ovarios, prostata, rins, bexiga, etc. Cura rapida por processo moderno sem dôr da

Gonorrhéa

e suas complicações — Prostatites, orchites, cystites, estreitamentos, etc. Disthermia, Darsonvalização — Rua da Assembléa n. 23-sob. das 14 ás 18 hs. Domingos e feriados ás 17 horas.

Dr. José de Albuquerque

Affecções sexuaes masculinas, venereas ou não. Tratamento da

IMPOTENCIA EM MOÇO

Espermatorrhea, Pollações, Perdas seminaes, Phobias sexuaes, Temores, Depressões, Blenorrhagia aguda ou chronica, Prostatites, Orchites, Vesiculites, Estreitamentos, Canceros. ROSARIO, 172. De 2 as 19 horas

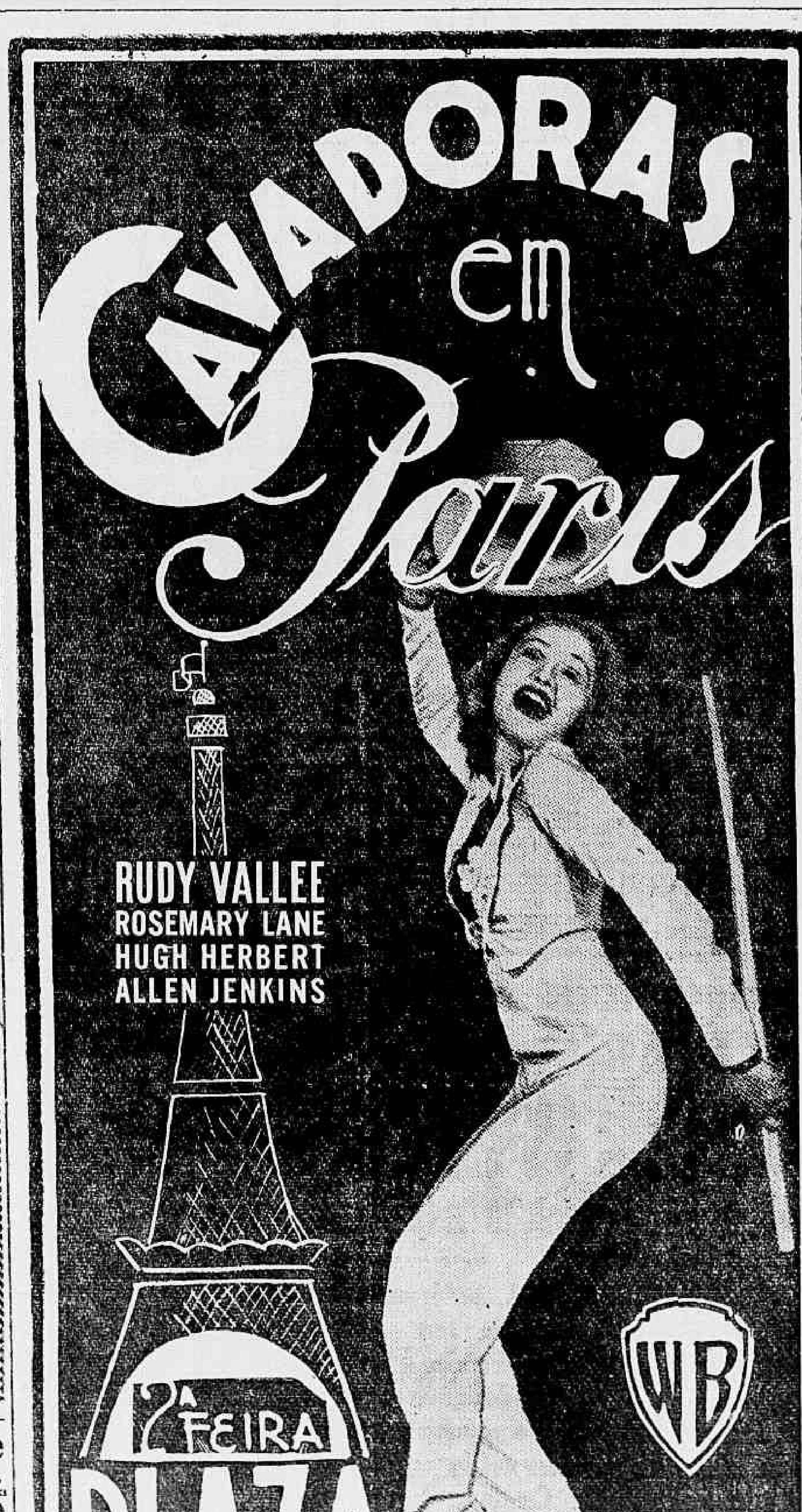

DESVENDADO O MYSTERIO!

O PUGILISTA ACOSTA ESTA' PRESO NA POLICIA CENTRAL

Os meios pugilisticos da cidade agitaram-se alguns dias com o inexplicavel desapparecimento do "boxeur" chileno Oscar Cesar Acosta, verificado em circumstancias mysteriosas.

Em torno desse facto teceram-se os mais desencontrados commentarios. Uns acreditavam que o conhecido esmurrador tivesse sido victima de uma cilada dos seus inimigos de "ring", emquanto outros davam ao acontecimento o caracter de uma publicidade para levantar o prestigio do "boxeur" em declinio.

E, emquanto as rodinhas dos maldizentes se formavam em torno das mesinhas dos cafés elegantes da cidade, commentando o facto da melhor forma que lhes parecia, a policia desenvolvia intensa actividade, no sentido de descobrir o paradeiro do desapparecido.

Finalmente Acosta foi encontrado. E agora tudo se explica. O pugilista chileno está detido na Policia Central, pelo facto de haver conseguido uma certidão de idade falsa, dando-o como brasileiro, natural do Rio Grande do Sul.

Boqueirão x Tijuca

O COTEJO MAXIMO DA PROXIMA RODADA CESTOBOLISTICA

E' o seguinte o cartaz da L. C. B. para o proximo dia 31:

GRAJAHU' T. C. x BOMSUCCESSO F. C.

Rink da Avenida Engenheiro Richard, 83.

Kleber de Carvalho, arbitro.
José Corrêa Sobrinho, fiscal.
Sylvio W. Guimarães, chronometrista.
Waldir Callil Nasser, apontador.
Clivio Batalha, delegado.

CARIOCA S. C. x COSTA LOBO A. C. (tempo restante)

Rink da rua Jardim Botanico
Sylvio Pinto, arbitro.
Edson Mitrano, fiscal.
Fernando Zurli, chronometrista.
João da Rocha Garcia, apontador.
Sylvio V. Viterbo, delegado.

BOQUEIRÃO x TIJUCA T. C.

Rink da rua Mexico (Esplanada do Castello).
Eugenio Riehl, arbitro do 2º e fiscal do 1º jogo.
Sylvio Fonseca, arbitro do 1º e fiscal do 2º jogo.
Georges Gerard, chronometrista.
Alberto A. Nogueira, apontador.
Ary M. de Carvalho, delegado.

Os treinos de Viriato Monteiro

ESTA' PREPARANDO-SE SEVERAMENTE O PUGILISTA PORTUGUEZ PARA ENFRENTAR MELLA

Para muitos pugilistas, o calor prejudica os treinos, é um facto resfavoravel para o seu preparo physico e technico. Emquanto no inverno é um verdadeiro prazer realizar footings, e gymnastica, no verão, para alguns isto é um verdadeiro sacrificio. Não succede assim com Viriato Monteiro. Nascido em Angola, onde o calor é fortissimo, habituado ao rigor do verão, Viriato Monteiro não tem estranhado a nossa temperatura. Ao contrario, o boxeador portuguez sente-se admiravelmente.

OS TREINOS SEVEROS DE VIRIATO

Não estranhando o calor, Viriato Monteiro tem podido treinar severamente. E' extraordinario o enthusiasmo com que o popular pugilista se vem preparando para a grande peleja do dia 5 com o argentino Andrés Mella. Pela manhã, Viriato faz footing, de preferencia nos morros, principalmente em Santa Thereza, depois, entrega-se a gymnastica durante meia hora. A tarde, no Estadio Brasil, Viriato Monteiro tem feito, em media, tres rounds de sombra, tres de punshing ball, tres de corda e oito de luvas.

MAIOR VELOCIDADE DE ACÇÃO

Viriato Monteiro sabe que Andrés Mella é um boxeador dotado de grande combatividade. O argentino é de uma rapidez prodigiosa. Deante disso, Viriato resolveu preparar-se com methodos especiaes, para poder annullar a maior velocidade do seu adversario. Viriato tem tido a preoccupação de treinar com maior aggressividade, empregando-se a fundos nos seus exercicios de luvas, bem como nos rounds de pushing ball. O objectivo principal de Viriato é não só tornar-se mais aggressivo como veloz.

Dr. Oswaldo Barbosa

PROF. DE CLINICA MEDICA DA FACULDADE DE MEDICINA DO PARA'

Doenças do figado, estomago, pulmões e coração

Installações completas de electricidade medica, raio X, alta frequencia, banhos hydro-electricos e de luz, raio infra-vermelhos e ultra-violetas.

EXAMES DE LABORATORIO

CONSULTORIO, 7 de Setembro, 135, 3.º and. - 22-.598.
RESIDENCIA — Rua Paulino Fernandes, 82 — Botafogo — 26-2231

O Campeonato Universitario de Basketball da F. A. E.

Faculdade de Direito do Rio x Chimica e Medicina x Engenharia — Os jogos de hoje no Gymnasio do Tijuca Tennis Club

Realiza-se, hoje, no gymnasio do aristocratico gremio da rua Conde Bomfim, ás 20,30 horas, os jogos do campeonato universitario de basketball promovido pela Federação Athletica dos Estudantes.

O interessante certame dos jovens universitarios vem despertando grande enthusiasmo entre nós, dado a participação dos melhores basketballers da cidade nos conjuntos das varias Escolas, que muito contribuem para o maior exito das peleja.

A Faculdade de Direito é a que possue o melhor team, individualmente, mas resta saber se o conjunto tambem está bom. Alvaro, o grande guarda do Botafogo, juntamente com De Vincenzi, forma uma verdadeira barreira aos ataques do adversario que terá que desenvolver uma actividade muito grande para superar a defesa dos futuros bachareis.

A Escola de Medicina, tambem, possue um conjunto digno de elogios pois conta em seu seio com bons elementos, como Pelado, Camunga e outros, que vem treinando já a algum tempo. As de Chimica e Engenharia não ficam atrás e preparam-se confiantes na victoria. Esperam, assim, vender caro as disputas de logo.

O enthusiasmo pelos jogos de hoje é grande e a animação que reina em torno da classe academica já nos faz prever o successo que terá mais esta noitada do campeonato.

O inicio das partidas está marcado para ás 20,30, mas as representações deverão chegar o mais cedo possivel para a apresentação dos respectivos cartões de marticulas dos participantes, pois estes serão exigidos nos jogos de logo á noite.

Prosegue domingo o campeonato de juvenis da L. C. B.

O III.º Campeonato da 3.ª Divisão (juvenis) prosegue domingo proximo, apresentando a rodada os seguintes jogos:

VASCO DA GAMA X RIACHUELO
Rink da Rua Abilio — Est. do Vasco

João da Costa Monteiro — Arbitro; Roberto Hoffmann — Fiscal; Nelson J. Adriano — Chronometrista; Djalma Borges — Apontador; José P. Miranda — Delegado.

SANTA HELOISA X ALLIADOS
Rink da Trav. Dr. Araujo

Nelson Souza Carvalho — Arbitro; Serafim A. Garcia — Fiscal; Albino Pinheiro — Chronometrista; Rubem V. Oliveira — Apontador; Antonio C. Braga — Delegado.

BOQUEIRÃO X FLAMENGO
Rink da Rua Mexico

Lauro da Costa Rabello — Arbitro; Antonio S. Leal — Fiscal; Alberico G. Amorim — Chronometrista; José Morella Filho — Apontador; Joaquim de Carvalho — Delegado.

SAMPAIO A. C X AMERICA F. C.
Rink do Estadio Florencio

Georges Gerard — Arbitro; Rubem Azeredo Coutinho — Fiscal; Helio Veiga Martins — Chronometrista; Rubem P. Cea — Apontador; Sylvio O. Viterbo — Delegado.

NOTA: Os jogos terão inicio ás 9 horas. Os jogos se desenrolarão de accordo com as instrucções com a Nota Official nº 1550. Os que deixarem de se realizar devido ao máo tempo serão transferidos de accordo com as instrucções baixadas com a Nota Official acima alludida.

Não haverá espectaculo de box hoje

Tendo a Brasil Ring concedido um dia de descanso aos punchers que actuam sob a sua direcção, em virtude da actividade intensa desenvolvida até agora, não haverá lutas, hoje, no Estadio Brasil.

Roberto Porto Respondeu

PROSEGUE HOJE O INQUERITO NA L. F. R. J.

Reuniu-se, hontem, a Commissão de Justiça da Liga de Football do Rio de Janeiro, proseguindo o inquerito aberto sobre a actuação e os incidentes occorridos com Roberto Porto no jogo America x Fluminense.

Embora surgissem commentarios sobre a ausencia provavel do arbitro em apreço, compareceu elle á chamada da commissão.

A sessão foi longa e, segundo conseguimos apurar, não obstante a reserva mantida pelos paredros, o depoimento de Roberto Porto foi importantissimo e influirá decisivamente na marcha do inquerito.

A maior empresa do mundo

SERVIÇO ESPECIAL DA RDV — Os caminhos de ferro allemães representam hoje, sem exaggero, a maior empresa do mundo. Senão vejamos:

Segundo o relatorio concernente ao anno de 1937, que ha pouco veio á lume, o valor total das installações dos referidos caminhos de ferro ascende presentemente a nada menos de 29.560 milhões de RM. A extensão da rêde é de 54.522 kms. Relativamente ao material circulante, existem 21.838 locomotivas, entre as quaes 543 de accionamento electrico, e 60.639 vagões de mercadorias. Durante o mencionado anno, foram transportados 1.808 milhões de pessoas e 499 milhões de toneladas de mercadorias. O consumo de carvão de pedra andou por 14 milhões de toneladas. O pessoal empregado nos varios serviços abrange um total de 703.546 pessoas, sendo 283.562 funccionarios e empregados e 419.984 trabalhadores e operarios. Para completar os elementos desta pequena resenha, cumpre mencionar ainda as receitas que, no já dito anno de 1937 experimentaram novo accrescimo, attingindo a imponente somma de 4.420 milhões de RM.

Deveras interessantes são tambem as indicações do relatorio em questão, a respeito da frequencia de passageiros e sua distribuição pelas tres classes dos caminhos de ferro allemães. Segundo esses dados, 95 °|° de todos os viajantes utilizaram a 3ª classe e 5 °|° a 2ª. A primeira classe quasi desappareceu por completo e só se vê hoje, por assim dizer, nos comboios de luxo. De 1.000 viajantes, só 2 se serviram desta classe, o que não é de surpreender, em vista das bellas commodidades que hoje proporciona á segunda.

O trophéo "Cappolican"

O Boletim do Exercito n. 204, de hontem publica na integra as instrucções para as provas eliminatorias do Concurso de Tiro para disputa do trophéo (Cappolican".

Grande desfile de caminhões a gasogenio na Feira de Amostras

No dia 1º de novembro, ás 15 horas, haverá no recinto da Feira de Amostras um desfile de todos os caminhões a gasogenio, que tomarão parte no concurso para esses vehiculos, aberto pelo Ministerio da Agricultura.

Assistirão o alludido desfile o presidente Getulio Vargas e todo o Ministerio. O concurso em apreço constará de uma viagem, com o seguinte itinerario: Rio — S. Paulo — Curityba — S. Paulo — Rio — Bello Horizonte — Rio.

A partida dos caminhões inscriptos nesse concurso está marcada para o dia 7 do proximo mez de novembro.

Uma interestadual hoje no campo do America

SHELL SPORT CLUB X ANGLO MEXICAN F. C., O JOGO DESTA TARDE

Realiza-se finalmente hoje, ás 2.30 horas, no campo do America F. C., o encontro entre as equipes acima. O Shell Sport Club é a organização sportiva da Anglo-Mexican Petroleum Company, Ltd., desta cidade, e o Anglo-Mexican F. C. o quadro da sua congenere de São Paulo.

Fazem parte do team paulista diversos jogadores de nomeada, que já figuraram em clubs importantes da Paulicéa, taes como Nabor, que defendeu as côres da Portugueza e do America F. C., de São Paulo; Mamede, que figurou no quadro do Corinthians e do Vasco da Gama daquella capital; Mendes, que jogou no scratch paulista e no São Paulo F. C.; e Gallet, ex-defensor do Corinthians. Entre os cariocas notam-se tambem elementos de valor, como Cabral, ex-jogador do Fluminense F. C.; Waldyr, center-half do Jequiá F. C.; Alceu, que fez parte do São Christovão; e Vicente, elemento das reservas desse club. E' de esperar-se, portanto, um jogo bastante equilibrado, e difficil seria prognosticar o vencedor.

VOLLEY-BALL

COLLEGIO ESTACIO DE SA' X GYMNASIO RAMOS

Realiza-se hoje um grande jogo amistoso de volley-ball, entre os dois conceituados estabelecimentos de ensino mencionados acima.

O director de sport do Collegio Estacio de Sá pede o comparecimento, ás 6 1|2 horas, dos seguintes amadores:

1º team — Nilton (cap) — Maulis — Ormindo — Helio — Cardoso — Salim.

2º team — Zé Pinto — Alceu — Hernani — Juca — Cozido — João.

Reservas: Djalma e Nagib.

A festa do Perfume no Fluminense F. Club

"Festa do Perfume" foi o thema escolhido pelo Fluminense para o seu grande baile, com que o elegante club vae deliciar os seus socios.

Contando com a collaboração de Coty, que offereceu delicadas borboletas perfumadas, com vidrinhos de extracto para serem distribuidas por todas as senhoras e senhorinhas, o Fluminense mandou decorar os seus salões num ambiente do seculo XIX, aproveitando tambem ter sido lançada a moda dos extractos de Flores de Coty, para realizar um sorteio.

Os numeros de variedades serão os mais modernos bailados, criações da professora Maria Olenewa, do Theatro Municipal.

As mesas para a ceia estão sendo reservadas na thesouraria do club.

Traje de rigor, permittindo-se o dinner e o summer-jacket.

HEMORRHOIDAS

cura radical sem dôr e sem operação, doenças ano-rectaes, rectites, fistulas, estreitamentos do recto, doenças venereas. Tratamento das Hemorrhoidas por processos modernissimos. — Cirurgia do recto

DR. JOAQUIM DE OLIVEIRA

(Da Assistencia Municipal)

RUA VISCONDE DO RIO BRANCO, 81-1º ANDAR. Das 16 ás 19.

— Telephone: 22-2849 — Residencia: 28-0125.

THEATRO MUNICIPAL

Concessionaria: S. A. THEATRO BRASILEIRO

TEMPORADA LYRICA OFFICIAL

H O J E —:— A's 21 horas —:— H O J E

Iracema Follador — Domenico Mastronardi — Sylvio Vieira — Germana de Lucena — Carlos Guichandut — Lisandro Sergenti — Stefano Pol em

«La Bohême»

De PUCCINI

Regente: Maestro EDOARDO DE GUARNIERI

P R E Ç O S P O P U L A R E S

Bilhetes á venda: Frizas ou Camarotes, 60$000; Poltronas, 15$000; Balcões nobres, 12$000; Balcões simples, 10$000; Galerias, 6$000 — (SELLO A' PARTE)

Noticias do Estado do Rio

O GENERAL GOES MONTEIRO ALMOÇOU NO INGA'

O interventor federal no Estado do Rio, commandante Ernani do Amaral, offereceu hontem, no Palacio do Ingá, em Nictheroy, um almoço ao general Góes Monteiro, chefe do Estado Maior do Exercito e ao cel. Zenobio da Costa, commandante do 14º R. I. aquartelado em São Gonçalo.

REUNIU-SE HONTEM O CONSELHO DE ECONOMIA E FINANÇAS DO ESTADO DO RIO

Com a maioria dos seus membros, reuniu-se, hontem, pela manhã, sob a presidencia do interventor federal no Estado, commandante Ernani do Amaral o Conselho de Economia e Finanças do Estado do Rio.

Foi approvada, nessa sessão a redacção final do projecto de criação do Banco de Credito Agricola.

O projecto de incrementação da cultura e beneficiamento da mandioca e o relativo á colonização foram amplamente debatidos.

Ao finalizar a sessão, o dr. Eduardo Duvivier apresentou uma indicação que conclue por um projecto determinando ao governo doação de proprios e installações á Escola Superior de Agricultura e á Escola Superior de Medicina e Veterinaria.

Essa indicação foi enviada ao dr. Mario Paranhos, relator designado.

Encerrada a reunião foi marcada outra para 6ª feira 4 de novembro com a seguinte ordem do dia: — discussão do parecer sobre o projecto Franca Amaral e apreciação da carta enviada pelo mesmo ao Conselho; discussão do projecto de incrementação da cultura e beneficiamento da mandioca.

CONCORRENCIA PARA A COMPRA DE COMPRESSORES

Por acto de hontem do sr. Interventor Federal, commandante Ernani do Amaral Peixoto, foi nomeada uma commissão composta dos srs. Edmundo Falcão, director geral de Compras, Milton Peixoto Maia, director technico do Departamento de Agricultura, Viação e Obras Publicas, engenheiro Japir de Assumpção afim de emittir parecer sobre propostas apresentadas na concorrencia para o fornecimento de machinas destinadas á conservação de estradas de rodagem.

HOMENAGEM DA ASSOCIAÇAO DOS EMPREGADOS DO COMMERCIO AO PRESIDENTE DA REPUBLICA

A' Associação dos Empregados do Commercio de Nictheroy commemorará, amanhã, o dia da classe, com raro brilhantismo, fazendo inaugurar na sua nova séde o retrato do presidente Getulio Vargas. Para a solennidade foram convidados o interventor no Estado, commandante Ernani do Amaral e altas autoridades.

PARA CHEFIAR O DISTRICTO SANITARIO NUMERO DOIS

Foi designado em commissão, medico effectivo do Departamento de Saude Publica do Estado, Jonathas Pedrosa Filho, para chefe do districto sanitario n. 2.

SO' COM 18 ANNOS

Foi fixada em 18 annos a idade minima para inscripção nos concursos para o magisterio secundario e profissional e para os cargos de administração publica do Estado do Rio.

GARANTIDO OS DIREITOS AUTORAES

O dr. Francisco Xavier Cardoso, delegado da 3ª Região Policial do Estado do Rio, servindo em substituição ao Segundo Delegado Auxiliar, faz saber a todos que o presente edital virem ou delle tiverem conhecimento, que, obedecendo fielmente ás disposições do art. 29 do dec. nº. 5.492, de 16 de julho de 1928 e de conformidade com o que preceituam os arts. 26, com o seu § unico, do citado dec., combinado com o art. 76, do dec. nº. 18.527, de 10 de dezembro de 1928, não permittirá a execução ou representação em theatros publicos para os quaes se pague entrada, de nenhuma composição musical, tragédia drama, comédia ou qualquer outra producção, seja qual fôr a sua denominação, sem autorização, por cada vez, do seu autor, representante ou pessôa legitimamente subrogada nos direitos daquelle, ficando, de conformidade com os arts. 27 do dec. 5.492, de 10 de julho de 1928 e 52 do dec. 18.527 de dezembro os proprietarios ou empresarios de quaesquer estabelecimentos de diversões, salões de concertos, ou festivaes, responsaveis pelos direitos autoraes das producções alí realizadas. Dado e passado nesta cidade de Nictheroy, capital do Estado do Rio de Janeiro, aos vinte e seis dias do mez de outubro do anno de mil novecentos e trinta e oito". — (a.) — Francisco Xavier Cardoso.

Sr. Luis A. Riart Hijo

Pelo avião "Douglas" da linha Buenos Aires-Assumpção-Rio de Janeiro, regressou hontem á tarde a esta capital o sr. Luis A. Riart Hijo, encarregado de Negocios do Paraguay junto ao governo brasileiro.

A ausencia do sr. Riart foi muito curta, tendo-se utilizado do avião tambem na viagem de ida. O seu desembarque, na estação da Panair no Aeroporto Santos Dumont, esteve muito concorrido.

Empresa Constructora Universal Ltda.

SÃO PAULO: Rua Libero Badaró, 103|107
NICTHEROY: Rua Visconde do Uruguay, 532
RIO DE JANEIRO: Avenida Rio Branco, 109 2.º ANDAR

Resultado do sorteio realizado pela Loteria Federal no dia 26 de Outubro de 1938.

Numero para o Sorteio Predial: 69.016

	B C D		Plano "H"
1.º premio	69.016	—	856.016
2.º premio	79.016	—	956.016
3.º premio	89.016	—	056.016
4.º premio	99 016	—	156.016
5.º premio	09 016	—	256 016

O proximo sorteio realizar-se-á no dia 26-11-1938.

"Ignobeis Mercenarios do Estrangeiro"

Violento discurso do deputado Vallet contra os communistas da França — Reclamando prisão para os extremistas da esquerda

MARSELHA, 28 — O jornal "La Releve", orgão radical-socialista da cidade, offereceu um almoço aos principaes leaderes do Partido, actualmente presentes na cidade, por occasião do Congresso annual radical-socialista. Foram pronunciados numerosos discursos, todos elogiando a attitude energica e intelligente dos srs. Daladier e Bonnet, que durante as horas mais criticas da historia da França, depois da Grande Guerra, serviram á causa da paz, tendo o absoluto direito de gratidão sincera de todos os francezes.

Um dos oradores, o deputado Vallet, pronunciou violento discurso atacando o Partido Communista e taxando os parlamentares sympathizantes com as idéas communistas como "ignobeis mercenarios estrangeiros", e concluindo com as palavras: "a França para os francezes, pois felizmente existem leis que nos permittirão encher nossas prisões com os inimigos da patria ou com os fanaticos traidores. A Republica devia ser prestigiada, receber a maior autoridade possivel para poder trabalhar em prol de uma França grande, feliz e respeitada".

Um senador do Partido Radical-socialista exclamou, sob uma verdadeira tempestade de applausos, que "felizmente, antes de terminar os trabalhos do Congresso Annual do Partido, teremos a satisfação e a alegria de libertar-nos para sempre da Frente Popular!"

Todos os outros oradores apoiaram, sem condições, um movimento politico de união republicana em volta do Partido Radical-Socialista. Varias vezes foi lançado o grito de "Abaixo a Frente Popular".

O proprio chefe da Mocidade Radical-Socialista, sr. Sableaut, reconheceu que "em todos os paizes da Europa aonde o marxismo tinha-se apoderado do controle existiam apenas montões de ruinas, ruinas sobre as quaes era possivel erigir monumentos para os ditadores".

Todos os presentes approvaram, por acclamação, uma resolução "sobre a necessidade de uma ruptura immediata das relações politicas entre o Partido Radical-Socialista e a Frente Popular, constatando que quando os interesses superiores da França estavam em jogo, quando era necessario garantir a paz, os communistas tinham votado a favor da guerra e os social-democratas tinham-se hypocritamente retirado do recinto". — (T. O.)

Um sôro contra a febre aphtosa

SERVIÇO ESPECIAL DA RDV — Já desde largos annos que, nos grandes paizes de criação de gado, se está trabalhando para achar um meio de proteger por maior espaço de tempo o gado susceptivel de contrair esta doença. A sciencia allemã conseguiu resolver, entretanto, este problema. No Instituto de investigações, installado na ilha de Riems, cerca de Greifswald, o conhecido investigador allemão, prof. dr. Waldmann, e o seu cooperador, dr. Koebe, lograram descobrir, após laboriosos estudos, um methodo de immunização activa, que permitte preservar os animaes dos effeitos da mencionada doença por um periodo minimo de 3 mezes. Por determinação do ministro de interior do Reich, este novo methodo de vaccinação preventiva foi applicado, a titulo de experiencia, a 50.000 cabeças de gado bovino, tanto como em alguns milhares de cabeças de gado lanigero, tendo surtido excellente effeito. Presentemente, está-se tratando, com grande actividade, da construcção das precisas installações para a confecção em larga escala desta vaccina, no intuito de utilizal-a no combate á epidemia de febre aphtosa que, já desde algum tempo vem reinando em alguns pontos.

Novamente julgado em grão de appellação

CAJATY DEVERA' COMPARECER AO TRIBUNAL DENTRO DE BREVES DIAS

Dentro de breves dias, o Tribunal de Appellação do Estado do Rio deverá julgar o recurso interposto pelo advogado do Stello Galvão Bueno, da sentença que condemnou o ex-cadete Adalberto Cajaty, a 20 annos de prisão cellular, pelos crimes de inducção ao suicidio, e morte de sua propria irmã Eleonora Cajaty.

O julgamento pela mais alta Côrte de Justiça do vizinho Estado, do recurso interposto pelo advogado Galvão Bueno, está despertando desde agora, intenso interesse publico.

XI Feira Internacional de Amostras

O maior acontecimento dos ultimos tempos — No Commercio, nas Industrias, nas Artes, na Sociedade e na Administração Publica — Visitem-na para conhecer o progresso e as possibilidades do seu paiz — Grandes novidades no Parque de Diversões.

Pavilhões de São Paulo, E. do Rio, Rio Grande do Sul, Goyaz e Districto Federal

"CASA GRANDE E SENZALA"

A original organização de Joracy Camargo, no recinto da Feira de Amostras, apresentando congadas, jongos, sambas e batuques

Diariamente, abertura ás 15 hs. — Sabbados, Domingos e Feriados, abertura ás 13 horas

ENTRADA..... 1$000

CINEMA

"Alma e Corpo de Uma Raça" estará com todo o seu esplendor, no proximo dia 14 no São Luiz

LYGIA CORDOVIL, a encantadora estrella de "Alma e corpo de uma raça" que a D. F. B vae apresentar dia 14 no São Luiz

A musica será sem duvida, uma das grandes attracções de "Alma e Corpo de uma raça", o film do Flamengo, que a Cinédia acaba de produzir.

Além das canções, typicamente brasileiras, ha uma musica de fundo bellissima e vigorosa, e um leit motive sentimental, que acompanha toda a acção de romance. Ha tambem o thema sportivo, com o maestro Ibert Lemos conseguiu traduzir a epopéa da juventude brasileira.

A "estrella" Lygia Cordovil e o galã Roberto Lupo cantam lindissimas canções de amôr. E' difficil exprimir a graça e o sabor da embolada "Pega a bola" verdadeiro desafio entre os cracks do Flamengo, na scena da concentração.

Os episodios do drama sentimental vivido por Lygia Cordovil, Roberto Lupo e Henry Aschar, têm como scenario maravilhosos recantos da natureza carioca. "Alma e Corpo de uma raça" é um film de movimento, dynamico, com muito sól e onde os jovens, lutando e soffrendo por ideaes generosos, saboream a alegria bemdita de viver.

Lygia Cordovil, é a "estrella" "hors-concours", symbolo vivo e encantador de uma geração. Porque a historia escripta e dirigida por Milton Rodrigues tem, verdadeiramente, um unico e grande personagem: é a nossa juventude brasileira.

"Alma e Corpo de uma raça", estreará dia 14 de novembro proximo no São Luiz, distribuida pela D. F. B.

"Cavadoras em Paris!" Eis a reportagem escandalosa da Warner, que o Plaza exhibirá segunda-feira proxima

Rudy Vallee e Rose Mary Lane em "Cavadoras de Paris" que a Warner vae apresentar 2ª feira no Plaza

Oh!, as Cavadoras! Que pequenas tentadoras e sabidas! Aproveitando-se da distracção do eterno aluado Hugh Herbert, as garotas da Broadway, aquellas que enchem de alegria os cabarets da "great way", cantam e dansam cousas espalhafatosas, foram passear em Paris, sob a capa de bailarinas classicas!

Imaginem, se puderem, o que fizeram ellas na terra dos coroneis mais perfeitos!

Nem as barbas dos coroneis, nem as condecorações dos diplomatas escaparam do raspa, terrivel! Quasi ficou vasio o Banco de França, apezar de suas formidaveis reservas-ouro. "Cavadoras em Paris" estará desde segunda-feira proxima, na téla do Plaza, tem entre seus valores Rudy Vallee, com suas canções e a sua voz, que é o numero 1 da téla. Tambem estão no seu cast Rosemary Lane, Allen Jenkins, Hugh Herbert, as pequenas de Busby Berkeley as musicas de Al & Dubin e o espalhafato, a balburdia as cousas incriveis que executa a famosissima e maluquissima orchestra de Schnickfritz.

Vamos esperar pelas "Cavadoras em Paris", para uma grandiosa parada de rythmo, riso e alegria!

"Gazellas do Mar" e "As Duas Solteironas" constituirão o proximo programma duplo do Pathé Palacio!

O Pathé Palacio, a exemplo do que já vem fazendo ha algum tempo, apresentará na proxima segunda-feira, um optimo programma duplo, constituido de dois films ineditos.

"As Duas Solteironas" nos mostra um grupo de "players" optimos, em seus papeis, destacando-se sobremaneira Alison Spworth, Poly Moran, Donald Cook e outros.

Versa sobre a intimidade de educandario, dirigido por uma solteirona, empenhada unicamente no bem da humanidade, que soffre as maiores desillusões da parte de seus alumnos, até á etapa final.

Porém, tudo ella vence, conseguindo chegar ao seu tão almejado fim. E' um drama bonito e sentimental, que ficará para sempre na memoria de todos que o assistirem, jovens e velhos.

O outro film — "Gazellas do Mar", é uma visão de paizagens bonitas que agradam aos olhos e predispõem o espectador a acompanhar com interesse o argumento quasi todo desenrolado ao ar livre.

A interpretação, por sua vez está a cargo de dois bons artistas, secundados por muitos outros.

Estes, Allen Brook e Rosalind Keith, são os namorados desta aventura perigosa e emocionante.

MOLESTIAS DO FIGADO E PRISÃO DE VENTRE

Tratamento infallivel. Envie nome, endereço, symptomas e receberá uma receita gratis

Caixa Postal, 876

SÃO PAULO

Danielle Darrieux

Danielle Darrieux Fairbanks, Jr.

Danielle Darrieux, a linda estrella franceza de cabellos côr de fogo, confessa que foi dominada completamente pelas loucuras comicas de Mischa Auer.

Durante os ultimos dois mezes a vivaz actriz "parisiens" observou as proezas fecundas de Auer, em scena e fóra della, no estudio da Nova Universal, onde foi filmado "A Sensação de Paris", alegre e romantica aventura com Douglas Fairbanks Jr., Louis Hayward e Helen Broderick.

"Nunca vi coisa egual a este homem, Auer", declarou Danielle. "Suas loucuras de histrião são tão originaes, que parece não ter limites o seu talento. Elle nos faz rir queira ou não".

Danielle considera Mischa Auer um dos mais engraçados comicos nas télas européas ou americanas. Desempenha o papel de "maitre d'hotel" em "A Sensação de Paris", que o publico verá novamente na Cinelandia, mas agora na téla do Imperio, a partir de segunda-feira.

"Defesa de Mãe", estará na téla do Alhambra a partir de segunda-feira proxima...

Uma scena do "Defeza de Mãe" que a R. K. O. nos dará 2ª feira no Alhambra

O Alhambra apresentará, já a partir de segunda-feira, esse drama intenso que é "Defeza de Mãe"... Essa pellicula por Frieda Inescort, Walter Abel, Neil Hamilton, Barbara Pepper e um novo "astro" Tony Marsh. "Defeza de Mãe" é uma historia para os corações sensiveis e amantes... E' toda uma pagina vibrante arrancada do livro da vida, fazendo a apologia do verdadeiro amôr e dos bons sentimentos... E' a historia de Portia Merriman, advogada que se notabilisára pela sua defeza ás mulheres levianas, mas que um dia se vê forçada a defender a assassina do seu proprio esposo! Todo o film é um desenrolar de emoções, e, estamos certos que aquelles que assistirem "Defeza de Mãe", terão assumpto sobre o qual pensar, durante muito tempo.

"Novos Horizontes", o espectaculo magnifico que vae encher de bellezas magnificas a téla do Broadway, segunda-feira

Claude Rains e Bonita Granville em "Novos Horizontes"

A figura impressionante de "Novos Horizontes" é a de Claude Rains, o grande actor, que tem outro personagem difficil a interpretar, sendo acompanhado por Bonita Granville, e Jackie Cooper, que retorna, agora, como galã jovem.

"Novos horizontes" se annuncia como a pellicula recebida com applausos pela critica norte-americana, a começar pela Casa Branca. Foi tambem um dos films norte-americanos e da Warner Bros., recentemente premiados pela Exposição Cinematographica de Veneza.

"Novos Horizontes" (White Banners) narra a historia de uma familia desorganizada, que, certo dia recebe a visita de uma extranda mulher, que lhe traz novo impulso, novas idéas e novas esperanças. Luta pelo bem de todos e, quando viu cumprida sua missão, afasta-se para sempre, com seu grande segredo, que é, em synthese, seu amôr materno.

O genero dramatico, sempre preferido aos demais encontra em "Novos Horizontes", segundo se affirma, um film que se acompanha com interesse e que, quadro após quadro, ganha em interesse e maior intensidade.

Devemos tambem frizar que o argumento pertence a Lloyd C. Douglas, autor de Sublime Obsessão e Luz de Esperança". A direcção coube a Edmund Goulding, destacado realizador, a quem o cinema deve obras de grande valôr.

A expectativa em torno de "Booloo"

Em Nova York, a exhibição de "Booloo" foi o maior successo da temporada e os criticos consagraram o film como o mais completo que o cinema já deu, isso, entretanto, não se pode attribuir a partidarismo apaixonado, sentimento que na realidade lá não existe — nem mesmo a erro de apreciação, uma vez que a opinião foi unanime.

Não importa, porém, que se tragam a publico opiniões que bem podem parecer suspeitas. A verdade a respeito de "Booloo", verdade insophismavel, ficará patente quando, dentro de poucos dias, o Plaza nos apresentar esse trabalho gigantesco que foge completamente á idealização ainda mesmo do espirito mais arrojado.

ESTA' DOENTE?

Quer saber o que tem? Mande nome, edade, residencia, com enveloppe sellado para resposta, á caixa postal n. 3.281 — Rio. — (D. C.).

DIARIO RECREATIVO

PENHA CLUB

Será realizado hoje, finalmente, neste antigo gremio de recreativismo dos suburbios leopoldinenses, o esperado espectaculo theatral promovido pelos conhecidos amadores Amelia e J. Jacarandá, em beneficio do sr. Eurico Dias, devendo ser levada á scena a comedia "Coitado do Pacheco!", em 3 actos.

Por nosso intermedio, os organizadores deste festival, agradecem penhorados á "Directoria do Penha Club", ao conjunto de amadores e a todos que contribuiram para o brilhantismo desta festa.

AMENO RESEDA'

Mais uma grandiosa festa dansante vae ser levada a effeito, hoje, no tradicional gremio carnavalesco da cidade, mui justamente denominado "rancho-escola".

Tendo em conta que esta é a penultima festa de outubro, os dirigentes do Ameno esperam que um grande numero de recreativistas occorra ao salão da rua Visconde do Rio Branco, enchendo-o á cunha.

RECREIO DE SANTA LUZIA

O club de Paulo Souza vae encerrar o decimo mez do anno realizando esta noite um grandioso baile, das 22 ás 4 horas.

Já está sendo organizado, sob a direcção daquelle recreativista, o programma de festas para novembro o qual promette ser surpreendente pela quantidade e qualidade das festividades que o compõem.

Jornaes e Revistas

"REVISTA DA SEMANA"

Encontra-se no numero de hoje abundante reportagem photographica sobre as manobras da Escola Militar em Minas inauguração da Exposição Philatelica, o "Album de Vôvô", festa dos alumnos da Escola N. de Musica, soirée-dansante no Flamengo, chá-dansante do Centro Piauhyense, Salão do Photo-Club, chás da Pequena Cruzada, Semana da Asa, Centenario do Instituto Historico, lançamento do "Carioca" e do "Cananéa", etc.

As commemorações da "Semana da Asa"

TRANSFERIDO O ALMOÇO QUE O MINISTRO DA VIAÇÃO OFFERECERA' AO PRESIDENTE GETULIO VARGAS

Em virtude das alterações havidas no programma da "Semanad a Asa", foi transferido para a proxima terça-feira, dia 1º de novembro, ás 13 horas, o almoço que o ministro da Viação vae offerecer ao sr. presidente Getulio Vargas, por occasião da inauguração da estação de Hidros do Aeroporto Santos Dumont.

Pauline Moore, a adoravel brunette da pellicula "Precisam-se 3 Maridos" recebeu um appellido "gostoso" durante a filmagem da mesma

Loretta Young e um dos tres maridos de "Precisam-se 3 maridos" que o Palacio vae estrear segunda-feira

Hollywood tem produzido grandes films, e a 20th Century Fox tem apresentado pelliculas de agrado geral, entre tantas, mais uma virá revolucionar os "fans" de Loretta Young e Joel Mc. Crea.

Em "Precisam-se de 3 maridos", encontramos 3 lindas pequenas do "barulho" que incognitas vão passar uns tempos em Santa Barbara, á procura de maridos millionarios"

Loretta Young, Marjorie Weaver e Pauline Moore, são as "caçadoras de millionarios" e Joel Mc. Crea, David Niven e Stuart Erwin, victimas de seus incalculaveis encantos!

A historia foi tirada de uma peça theatral de autoria de Stephen Pows, inédita ainda. Pouco antes da peça ser inaugurada num dos melhores theatros de Londres, a 20th Century-Fox comprou os direitos para a produzir em film, sendo escolhido para director, o competente William A. Seiter e como auxiliar Raymond Griffith.

Além dos tres pares de destaque, temos Binnie Barnes e Jane Darwell, enriquecendo mais ainda, o selecto elenco da inegualavel pellicula "Precisam-se 3 maridos"!

A Epopéa do Jazz

Dentro em breves dias, a 20th. Century Fox irá apresentar ao publico carioca uma das suas maiores e mais grandiosas producções deste anno. Trata-se de "A Epopéa do Jazz" — a sumptuosa cavalgada da musica norte-americana, com a interpretação de Tyrone Power, Alice Faye e Don Ameche, a trindade maravilhosa de — "No Velho Chicago" — mais uma vez reunida no espectaculo musical mais grandioso que jamais foi realizado nos studios de Hollywood. As canções são do famoso compositor Trowig Berlin, e será apresentado no Palacio.

INFORMAÇÕES FINANCEIRAS E COMMERCIAES

MERCADOS

CAMBIO

Libra, 82$400 — Dollar, 17$300

Operava, hontem, calmo, o mercado monetario. O Banco do Brasil comprava a libra a 82$400 e o dollar a 17$300.

Assim ficou, no primeiro fechamento. Reabriu e fechou inalterado.

O BANCO DO BRASIL COMPRAVA AS SEGUINTES TAXAS

Letras a 90 dias: 82$200 e o dollar a 17$270.

A' vista: Libra 82$400; dollar 171$300; marco (compensação) 5$600 e peso argentino papel 4$330.

Cabogramma: Libra 86$500 e dollar 17$320.

TAXAS PARA DEPOSITOS COM 3%

A' vista: Libra 87$400 e dollar 18$300; marco compensação) 6$210; florim 10$020; franco suisso 4$180; franco belga, 3$120; lira $970; corôa tcheca, $650; franco $500; escudo $800; peso argentino papel, 4$790, uruguayo 8$137 e Suecia 4$650.

TAXAS PARA FECHAMENTO DE SAQUES

Libra 84$400; dollar 17$700; lira $935; corôa tcheca $630; franco $473; escudo $768; marco (compensação) 5$980; florim 9$668; franco suisso 4$033; franco belga 3$006; peso argentino papel, 4$650; peso uruguayo 7$900; corôa tcheca ... 4$500.

OS BANCOS ESTRANGEIROS AFFIXARAM AS SEGUINTES TAXAS

Allemanha (R. Mark) 7$120 a 7$130; (Reg. Mark) 4$; Polonia 3$500; Dinamarca 3$050; Japão 5$100 a 5$150 e Portugal $800.

CAMARA SYNDICAL

Médias de cambio livre e moedas metallicas

A' vista: Londres 84$572; Paris $478; Italia $941; Allemanha (R. Mark) 3$969; (V. Mark) 5$980; (U. Mark) 4$; Portugal $816; Belgica (ouro) 3$008; Suissa 4$036; Suecia 4$500; T. Slovaquia $630; N. York .... 17$681; B. Aires 4$647; Hollanda 9$675 e Japão 4$986.

MOEDAS

Libra — 97$430; Dollar — 20$118; Franco — $551; Franco Suisso — 4$471; Escudo — $897; P. Argentino — 5$084; P. Chileno — $670; P. Uruguayo — 8$012; Reichsmark — 3$635; Lira — $790; Peseta — 1$800. Zloty — 3$400.

OURO FINO

O Banco do Brasil comprava hontem a gramma de ouro fino na base de 1.000 por 1.060, em barra ou amoedado, ao preço de 23$000.

CAMBIO NO EXTERIOR

Abertura de Londres. Sobre Nova York, 4.76.34 e fechamento 4.76.5/8.

Abertura de Nova York. Sobre Londres, 4.76.55.

CAFÉ

TYPO 7 — 13$800

O café, hontem, funccionava firme. As negociações feitas até ás 11 horas orçaram por 1.782 saccas e durante o dia venderam-se mais 5.138, numa somma de 6.920, contra 1.550 ditos anteriores. Cotou-se á 13$800 o typo 7 por 10 kilos e o mercado fechou com os preços melhorados.

COTAÇÕES POR 10 KILOS

Typo 3	15$800
Typo 4	15$300
Typo 5	14$800
Typ 6	14$300
Typ 7	13$800
Typo 8	13$300
Pauta semanal:	
Café commum	1$620
Café fino	3$000

MOVIMENTO ESTATISTICO

Entradas 14.165. Embarques, 12.749. Consumo local 500; café doado 25; tendo em stock 490.984 saccas.

Café revertido ao stock desde o 1º de julho 161.501 saccas.

ASSUCAR

Esse mercado, hontem, operava calmo. As negociações eram menos desenvolvidas e nos seus preços não haviam modificações. Fechou calmo.

MOVIMENTO ESTATISTICO

Entradas 6.448. Saidas 2.631 tendo em stock 11.602 saccas

COTAÇÕES POR 60 KILOS

Branco crystal, 54$ a 55$000, Demerara 52$ e mascavos 40$ a 41$000.

ALGODÃO

O mercado algodoeiro, hontem, funccionava calmo e os preços eram os mesmos anteriores. As negociações verificadas foram mais activas e o mercado fechou calmo.

MOVIMENTO ESTATISTICO

Entradas, 1.475 Saidas 375, tendo em stock 16.217 fardos.

COTAÇÕES POR 10 KILOS

Seridó: typo 3, 41$500 a 42$; typo 4, 40$ a 40$500. Sertões: typo 3, 39$500 a 40$000; typo 5, 35$500 a 36$000 e Paulistas: typo 3, 36$500 a 37$000.

Movimento de vapores

ESPERADOS

P. Alegre, "Aspirante Nascimento"	29
Porto Alegre, "Inconfidente"	29
Paranaguá e esc., "S. Campos"	29
Santos, "Camamu'"	29
Buenos Aires, "Conte Grande"	29
Buenos Aires, "D. Pedro II"	29
Antuerpia, "Piriapolis" ..	30
Angra dos Reis, "Brandanger"	30
Nova York, e esc., "Mormacrio"	30
Santos, "Cuyabá"	30
A. dos Reis, "Brandanger"	30
Buenos Aires, "Lima"	31
Southampton e esc., "Almanzora"	31
Genova e esc., "Augustus"	31

A SAIR

Parnahyba e esc., "Butiá"	29
Antonina e esc., "Buarque de Macedo"	29
Genova e esc., "Conte Grande"	29
Santos e esc., "Arassu'"..	29
Antuerpia, "Astrida"	29
P. Alegre e esc., "Piauhy"	29
P. Alegre e esc., "Ararangua"	29
São Francisco e esc., "Venus"	29
Belém e esc., "Bagé"	29
Cannavieiras e esc. "Araguá"	30
Aracaju' e esc., "Miranda"	30
Buenos Aires e esc., "Duque de Caxias"	30
Hamburgo e esc., "Siqueira Campos"	30
Recife e esc., "Atlantico"	30
Porto Alegre e esc., "Itagiba"	30
Porto Alegre e esc., "Oity"	30
Hamburgo e esc., "Alpháca"	31
Vancouver e esc., "Brannager"	31
Antonina e esc., "Vesper"	31
Buenos Aires e esc. "Mormacrio"	31
Cabedello e esc., "Inconfidente"	31
Laguna e esc., "Asp. Nascimento"	31
Polonia e esc., "Lima" ..	31
Buenos Aires e esc., "Almanzora"	31
B. Aires e esc., "Augustus"	31
B. Aires e esc., "Piriapolis"	31
Aracaju' e esc., "São Pedro"	31
Buenos Aires e esc., "Mormacrio"	31
Laguna e esc., "Aspirante Nascimento"	31

Absolvidos varios integralistas

OS JULGAMENTOS DE HONTEM NO TRIBUNAL DE SEGURANÇA NACIONAL

Pelo juiz Raul Machado, foi julgado no Tribunal de Segurança, o processo nº. 585 de São Paulo, tendo sido absolvidos os accusados por propaganda integralista, Alfredo Puzadi. Francisco Amelio de Souza Carvalho, Guilherme Naxára, Alberto Traly, Amelio Nero, João Abala e Elias Hojaif. Fez a defasa dos réos o dr. Medrado Dias e a accusação dr. Gilberto Goulart de Andrade.

Pelo commandante Lemos Britto foi tambem, julgado o processo 557 em que eram accusados, Paulino Godolfin Bandeira, Daray Raposo Bandeira, sr. Paulo Raposo Bandeira, Eugenio Marcondes Ferraz Filho e Izolino de Vasconcellos, de actividades integralistas.

SOCIAES

ANNIVERSARIOS

Fizeram annos hontem:

Senhoras, d. Eulalia Neves de Queiroz, viuva do dr. Antonio Castro de Queiroz.

D. Carmelina Peixoto, esposa do sr. José Floriano Peixoto.

Senhores, dr. Rubem Braga, professor da Faculdade de Direito do Estado do Rio;

Dr. Francisco Coelho, director Geral do Ministerio do Trabalho;

Celio José Cordeiro Bittencourt, alumno do Curso Complementar de Engenharia, do Curso Andrews.

— Transcorreu hontem o anniversario natalicio da senhora Livia de Lima Paes Barreto, esposa do senhor João Paes Barreto, advogado desta capital. A' illustre dama da nossa sociedade, foi prestada significativa manifestação de apreço, pelas pessoas de sua amizade.

— Faz anniversario hoje, a sra. d. Eurides de Mello esposa do dr. Manoel de Mello, inspector dos Telegraphos. A anniversariante tem sido bastante cumprimentada por esse motivo.

CASAMENTOS

Pela oitava pretoria civel, realiza-se hoje, ás 13 horas, o enlace matrimonial do chefe de producção da Empresa de Propaganda Standard, sr. Luiz Marques Filho, com a senhorinha Izabel Rosa da Silva, estando presente ao acto, os parentes e amigos mais proximos de ambos.

Os collegas de serviço, collectivamente, desejam-lhe felicidades innumeras em homenagem a sua nova phase de vida.

— Realiza-se hoje o enlace matrimonial da distincta senhorinha Victoria da Silva, prendada sobrinha do sr. Otton Teixeira de Sá, com o sr. Ignacio de Araujo.

NASCIMENTOS

Mauro Barcellos, nosso brilhante collega d'"O Globo", e sua dignissima consorte, d. Luzia Brasil Barcellos estão com o lar em festa. Muito relacionados na sociedade carioca, onde ambos tanto têm sabido edificar amizades, vêm recebendo, ha dias, as mais effusivas felicitações pela visita da cegonha. E Dila será agora o maior enlevo do illustre casal.

HORA DE ARTE

Domingo, 30, finalizando o programma do corrente mez, o Departamento Social da Casa de Minas Geraes fará realizar pela primeira vez em sua séde á Avenida Rio Branco ns. 175-177-2º andar, uma encantadora Hora de Arte composta de conhecidos elementos da nossa broadcasting carioca e a comedia em um acto "Alterosas Club", escripta pelo dr. Cesar Leitão, que será representada por socios desta sociedade. Pelo enthusiasmo e alegria que vem reinando entre os associados, muito exito é certo ser alcançado.

VIAJANTES

Chegou a esta capital, a bordo do "Ararangua" procedente dos portos do Norte, o dr. Vergilio de Uzeda, sanitarista do Departamento Nacional de Saude, que exerce, no momento, o cargo de director de Saude Publica do Ceará, a convite do interventor Menezes Pimentel.

O dr. Vergilio de Uzeda vem ao Rio acompanhado a sua exma. esposa, que deverá ser submettida a uma intervenção cirurgica.

— Chegou a esta capital, a bordo do "Ararangua", vindo do Norte do Paiz, o dr. Edson da Costa Brandão, Procurador do Estado do Maranhão, que vem ao Rio a serviço do seu Estado. No exercicio de seu alto cargo, o dr. Edson da Costa Brandão tem prestado ao Maranhão os mais relevantes serviços.

Chamado á Directoria do Recrutamento

— Estão sendo chamados com urgencia, á Directoria de Recrutamento, os 2º tenente reformado Alexandre da Cunha Ribeiro e o sorteado Laurindo Januzzi.

Theatro Republica

O melhor espectaculo de todos os tempos

Hoje, amanhã e sempre, ás 20 e 22 horas

Que é Que Ha Contigo ?

HOJE matinée ás 16 horas

Cadeiras, 3$; Camarotes e Frizas, 15$000

Amanhã, domingo, ás 15 horas, matinéee

Preços: Frizas, 30$000; Camarotes, 25$; Cadeiras, 6$; Cadeiras de M a Z, 5$000; Balcão, 4$; Galerias, 3$000; Entradas, 2$000. — (Sellos á cargo do publico)

NA PREFEITURA

Pelo seu assistente militar capitão Isolino Ulha, o sr. prefeito fez apresentar cumprimentos ao ministro da Tchecoslovaquia, pela passagem da data da festa nacional desse paiz; e fez-se representar, na recepção aos membros do 3º Congresso de Historia Nacional, offerecido pelo presidente do Instituto Brasileiro de Geographia e Estatistica e sra. José Carlos de Macedo Soares.

"ROMEU E JULIETA
de Shakespeare,
THEATRO DO ESTUDANTE DO BRASIL
Elenco exclusivamente estudantil
NO THEATRO JOÃO CAETANO:

Hoje: Vesperal ás 15 horas e Soirée ás 21 horas. — Amanhã, Domingo — Vesperal ás 15 horas e Soirée ás 21 horas. — Segunda-feira: ultimo espectaculo ás 21 horas.

Abatimento de 50% para os estudantes mediante apresentação da carteira. Vesperaes — preços reduzidissimos. — Bailados: Maria Olenewa e Corpo de Baile do Th. Municipal. — Orchestra: Maestro F. Chiafitelli.

Theatro

"HISTORIA DO THEATRO BRASILEIRO"

Patrocinado pelo Ministerio da Educação, acaba de apparecer o trabalho de Lafayette Silva, que era aguardado com a mais justa e viva ansiedade, — "A Historia do Theatro Brasileiro". Obra premiada por aquelle Ministerio, o trabalho do competente critico de theatro, deve ser lido por todos os que se interessam por uma arte, na qual tudo ainda está por fazer.

Estudo minucioso e completo do theatro no Brasil, desde quando foi possivel a Lafayette colher dados para elle, é hoje onde todos nós temos que recorrer todas as horas, afim de que possamos conhecer o que se tem feito até agora pela arte que immortalizou João Caetano.

Lemos as quasi 500 paginas do livro de Lafayette quasi de uma só vez, tal o interessante que ellas vão despertando e os ensinamentos que nos trazem. Só agora, começamos a conhecer a vida do theatro, no Brasil, de maneira completa, brilhante e illustrativa, através da obra de Lafayette Silva.

J. L.

HOJE E AMANHÃ, NO GLORIA, AS ULTIMAS REPRESENTAÇÕES DE "MALIBU'"

Roullien está offerecendo ao seu publico querido os ultimos espectaculos desta sua victoriosa temporada no Gloria. Hoje, em vesperal ás 16 horas e em "soirée" ás 20 e 22 horas e amanhã em especectaculos nocturnos e em "matinée" as ultimas representações da "Malibu'", a deliciosa comedia cinematographica de Henrique Pongetti que tanto successo vem fazendo.

"BRANCA DE NEVE", NO REPUBLICA!

Tecido com mil delicadezas e transbordante de encantos, o quadro "Branca de Neve", da revista-fantasia "Que é que ha comtigo?" é um momento de sensação marcante do grande espectaculo.

A gente o assiste, sempre, com prazer e o admira pela maneira como Luiz Peixoto o armou, na composição scenographica que o emmoldura e nos seus menores detalhes.

Nelle actuam, com remarcado successo: Itahy de Pirajá, Maria Julia, Zezé Porto, Candido Botelho e dezenas e dezenas de "girls".

A INAUGURAÇÃO DO GYMNASTICO

A inauguração se fará com a linda comedia de Ernani Fornari, "Yáyá Boneca", que Delorges e Olga Navarro apresentarão com luxo e pompa raros e em um elenco de primeira grandeza. Desde muitos dias já começou a procura ansiosa de ingressos para esse grande espectaculo que o Serviço Nacional de Theatro está prestigiando. O grande acontecimento será a quatro do mez proximo.

A "PREMIE'RE" DA TRAGEDIA DE VERONA

Foi brilhante a inauguração do Theatro do Estudante, sob o patrocinio da sra. Getulio Vargas e outras damas da nossa élite social.

Parabens a Paschoal Carlos Magno, o seu idealizador. Os estudantes de nossas escolas desincumbiram-se bem a contento da missão que lhes fôra confiada.

Tivemos uma optima interpretação de Romeu e Julieta. Montagem magnifica, guarda-roupa luxuoso. Felicissima a parte choreographica a cargo das alumnas de Maria Olenewa, bem como a execução musical da orchestra dos alumnos do maestro F. Chiafitelli. Do elenco merecem menção especial: Sonia Oiticica (Julieta), Paulo Porto (Romeu), Antonio de Padua (Mercucio), Mafra Filho (Frei Lourenço), Baptista Pereira (Mentecchio), V. Caparli (Capuleto), J. Alvarenga (Benvolio), Athayde Silva (Tebaldo), Elvira Fonseca (Ama), Ilka Fonseca (Sra. Capuleto), Yvette S. Fonseca (Sra. Montecchio), Geraldo Avellar (Conde Paris).

LIVRARIA ALVES
Livros collegiaes e academicos

"VESPERAL JERCOLIS"

Jardel Jercolis vae offerecer, hoje, no Carlos Gomes, mais um presente precioso ao carioca, possibilitando-o apreciar a peça mais sensacional do anno, "Meia Noite", na "Vesperal Jercolis", ás 16 horas, por um preço ainda mais reduzido que o popularissimo fixado por Jardel para esta temporada.

Assim, ao invés de seis mil réis a poltrona, por uma excepcional concessão, serão apenas cobradas quatro mil réis.

NO JOÃO CAETANO

Moacyr Nascimento e Greta Grey são dois artistas que apparecem em logar de destaque, no elenco dos grandes espectaculos "Que tal?", a serem iniciados, dia 3, no João Caetano

Elle é o grande tenor que, a frente do elenco da Comp. Negra, acaba de obter o mais retumbante exito do nosso theatro musicado.

Sua voz cheia de vibrações melodiosas, tem um encanto personalissimo.

Greta Grey é uma actriz cubana, que tem a alma da "rhumba". A singular interpretação que dá á apreciada dansa, consagrou-a como "estrella" internacional de primeira grandeza.

A PRIMEIRA MATINE'E DA MOCIDADE HOJE, NO RECREIO, COM "O CANTOR DA CIDADE"

Hoje, ás 16 horas, realiza-se a primeira matinée da mocidade a preços reduzidos de 50% em todas as localidades com a nova peça de Freire Junior "O cantor da cidade", que hontem alcançou assignalado successo em sua "première" e a qual nada faltou. Musica encantadora e original, montagem além de qualquer espectativa e um desempenho impeccavel por parte do elenco homogeneo da Companhia, "O cantor da cidade", está destinado a longa carreira no cartaz do popular theatro da Empresa M. Pinto.

FALLECEU UM ACTOR MARANHENSE

Falleceu, no dia 22 do corrente, em São Luiz do Maranhão, o applaudido autor e actor theatral, Luiz Vianna, conhecido nos meios theatraes por Luiz de Sevilha.

O desapparecimento de Luiz de Sevilha que era bastante relacionado e estimado nos meios sociaes, intellectuaes e artisticos do Estado do Maranhão, e pertencia a uma das principaes familias de São Luiz, abriu uma lacuna no theatro maranhense.

O extincto era sobrinho do reconhecido jurista e ex-governador do Maranhão, dr. Godofredo Vianna.

FERIDAS, RHEUMATISMO E PLACAS SYPHILITICAS
ELIXIR DE NOGUEIRA

Diario Carioca

Anno XI — Numero 3.188 — Rio de Janeiro, Sabbado, 29 de Outubro de 1938 — Praça Tiradentes n.° 77

Derrubado o Leader Invicto

O Grajahú abateu o Olympico — Kanella aggrediu os arbitros Aladino Astuto e Kleber de Carvalho — O Botafogo de Regatas e Vasco da Gama venceram

Proseguiu hontem o Campeonato Carioca de Basket-Ball.

O jogo maximo da rodada de hontem, effectuado no rink do Posto 6 e que teve por litigantes o leader invicto Olympico e o Grajahú, apresentou um desenrolar movimentado e enthusiastico, finalizando com o triumpho justo e insophismavel dos grajahuenses pela contagem de 40 x 38.

Com o revés soffrido, perde o gremio olympico o titulo de invicto.

Embora a peleja transcorresse normalmente, no final a disciplina soffreu grave arranhão, em vista da aggressão soffrida pelos arbitros Aladino Astuto e Kleber de Carvalho.

Foi autor unico dessa façanha o conhecido sportista Kanella, technico da equipe vencida. Felizmente foram diminutas as consequencias daquelle acto em virtude da intervenção prompta e serena de elementos do Olympico.

Foram os seguintes os teams e marcadores.

1º tempo: Grajahú 17 x 16.

Final: Grajahú 40 x 38.

OLYMPICO: De Vicenzi (6) e Pelado — Dourado (8) — Sicudo (8) e Ney (9) — Tourinho (7).

GRAJAHU': Dalmo (1) e Carnauba (6) — Betinho (13) — Celso (12) e Gatinho (6) — Belfort (2) — Heitor e Monteiro.

Segundos teams: Olympico 39 x 30 na prorogação.

BOTAFOGO DE REGATAS E VASCO OS VENCEDORES DOS OUTROS JOGOS

Os prelios complementares deram os seguintes resultados:

I. S. P. X C. R. BOTAFOGO

1º tempo — Botafogo 16x13.

Final — Botafogo 27x22.

BOTAFOGO — Alvaro (10) e Adamo; Aloysio (3), Pavão (8) e Babá (2) — Armando (4).

I. S. P. — Djalma (2) e Tymbira (7); Levy (3), Ebole e Fragoso (10).

Segundos teams — C. R. Botafogo 32x16.

Juizes: Jacomo Montá e Edison Mitrano.

VASCO X ALLIADOS

..1º tempo — Vasco 16x8.

Final — Vasco 37x21.

VASCO — Alvaro (3) e Jayme (8); Monteirinho (4), Joffre (14), Julio (6) — Trevizani e Macario (2).

ALLIADOS — Arnaldo (3) e Ruy (6); Nilo, Jorge (6), Mario (6) Venicius e Oswaldo (2).

Segundos teams — Vasco 34x19.

CONFLICTO TCHECO-HUNGARO

TEXTO DA NOTA QUE A HUNGRIA ENVIOU A' TCHECOSLOVAQUIA

BUDAPEST, 28 — E' o seguinte o texto da nota que a Hungria enviou hontem á Tchecoslovaquia: "O governo real hungaro lamenta que o governo da Republica Tchecoslovaca haja mantido completo silencio com relação aos plebiscitos por elle propostos. Essa attitude do governo da Tchecoslovaquia é tanto mais surpreendente para o governo da Hungria, quanto é certo que o que foi proposto se enquadra perfeitamente no espirito do accordo de Munich, no qual até aqui se tem inspirado a attitude do governo da Tchecoslovaquia, a respeito das negociações. Esse governo, affirma, em sua nota, que as presentes negociações se referem, apenas, ás questões das minorias hungaras e polonezas, uma vez que os artigos primeiro e segundo, do protocollo que acompanhou o pacto de Munich, mencionam apenas os polonezes e os hungaros. Embora seja exacto que o referido texto do accordo faça menção apenas de allemães, hungaros e polonezes, não poderá ser negado o facto de que esse mesmo accordo estabeleceu o direito de auto-determinação das nações, como base da reconstrucção da Republica Tchecoslovaca.

Segue-se, dahi, que nenhuma nação que deseje utilizar-se de seu direito de determinar sua propria sorte, por meio de um plebiscito, poderá ser privada desse direito. Ao mesmo tempo que deplora que o governo da Tchecoslovaquia mantenha um ponto de vista contrario ao seu, o governo da Hungria sente-se compellido em persistir em sua propria opinião.

Declarou, ainda, o governo da Tchecoslovaquia, em sua nota, que aceitaria promptamente o arbitramento feito pela Allemanha e pela Italia; entretanto, na opinião do governo hungaro, isso implica na aceitação completa da decisão dos arbitros. E' evidente que essa decisão só pode referir-se aos territorios ora disputados, não attingindo, entretanto, os territorios a respeito dos quaes os nossos dois governos já chegaram a accordo e em virtude de que a occupação militar, pelas tropas hungaras, já foi proposta pela nota hungara de vinte e quatro de outubro.

Na opinião do governo hungaro a composição e as normas de acção da junta de arbitramento devem ser decididas pelas potencias interessadas.

Dizendo a proposta do governo da Tchecoslovaquia que a evacuação dos territorios ora occupados pelas tropas tchecas e consequente occupação pelas tropas hungaras deve ser tambem resolvida por meio de arbitragem, entende o governo da Hungria que essa proposta só possa referir-se a territorios fóra de disputa. Por esse motivo o governo hungaro declara achar-se prompto para iniciar immediatamente as conversações directas entre os technicos hungaros e tchecoslovacos, no proposito de preparar uma rapida conclusão dessas medidas. Para isso o addido militar da Hungria, em Praga, entrará immediatamente em contacto com as autoridades militares competentes, da Tchecoslovaquia.

O governo hungaro acolhe com satisfação o facto de haver o governo da Tchecoslovaquia declarado que deseja, sinceramente, chegar a uma rapida, completa e leal solução, e lembra, mais uma vez, ao mesmo governo, que, desde o inicio das negociações o governo hungaro deu a maior importancia á necessidade de encontrar-se uma rapida solução do problema territorial, declinando de toda e qualquer responsabilidade, quanto ás consequencias que poderiam advir do adiamento das negociações". — (U. P.)

Grande maioria da população britannica favoravel á guerra e contra a devolução das colonias ao Reich

LONDRES, 28 — O "News Chronicle" publicou hoje os resultados do inquerito levado a cabo em toda a nação, pelo Instituto Britannico de Opinião Publica, acerca das questões colonial e hespanhola.

Em resposta á pergunta sobre se as colonias allemãs deveriam ser devolvidas ao Reich, 85% responderam "não" e 15% "sim".

Aos que responderam "não" foi perguntado se era preferivel combater a devolver, ao que responderam "sim" 78% e "não" 12%.

Relativamente ao problema hespanhol, 87% responderam que as suas sympathias eram pelo governo republicano e 13% pelo franquista. — (U. P.)

Matou-se no largo da Carioca

E' INTEIRAMENTE DESCONHECIDA A IDENTIDADE DA TRESLOUCADA

Populares que passavam pelo largo da Carioca, pararam ao notar que uma mulher cambaleava e caia, extorcendo-se em dores.

Solicitaram soccorros da Assistencia e dentro em pouco uma ambulancia chegava ao local com um medico que constatou desde logo, tratar-se de um caso de intoxicação.

A desconhecida, ingerira strychinina por motivos não explicados.

Conduzida para o Posto Central, baldados foram os esforços empregados para salva-a.

A tresloucada falleceu poucos instantes após dar entrada.

Nenhum documento foi encontrado em seu poder que permittisse sua identificação.

Trata-se de uma mulher ainda joven, apparentando 28 annos, de cor branca, decentemente trajada.

O corpo foi removido para o necroterio do I. M. L.

O ministro do Trabalho despachou no Instituto dos E. em Transportes e Cargas e no Departamento do Trabalho

O sr. Waldemar Falcão, ministro do Trabalho, esteve, hontem, no Departamento Nacional do Trabalho e no Instituto de Aposentadoria e Pensões dos Empregados em Transportes e Cargas, em despacho com os respectivos director e presidente, srs. Mathias Costa e Helvecio Xavier Lopes.

O REBOQUE SALTOU DOS TRILHOS

QUATRO PASSAGEIROS FERIDOS — UM MENOR EM ESTADO DESESPERADOR — PRESO O MOTORNEIRO

Quando trafegava hontem, á noite, pela rua Archias Cordeiro, o bonde da linha Engenho de Dentro nº 165, dirigido pelo motorneiro Francisco Cunha, regulamento 6.201, proximo a estação da Light, por um defeito na chave, saltou dos trilhos, indo o reboque chocar-se violentamente contra o caminhão nº 4.118, que se encontrava parado na rua Angelica.

Em consequencia foram medicados no Posto de Assistencia do Meyer, os seguintes passageiros:

Rondoya, filho de Eunice Lage, branco, de 13 annos de edade, morador á rua Haddock Lobo nº 50 — casa 6, que soffreu ferimento penetrante no thorax e no abdomen;

— Flavio Peixoto, branco, de 18 annos, solteiro, residente á rua Souza Freitas nº 64, que soffreu fractura da 6ª costela;

— Rosita Medina, branca de 34 annos de edade, residente á rua Glavius nº 114, que soffreu contusões e escoriações;

— Clementina Itajahy, branca, de 72 annos, viuva, domiciliada á rua Guaranahy nº 5, que soffreu contusões e escoriações.

Todos se retiraram após receber os necessarios curativos, exceptuando-se o menor Rondoya que foi removido, em estado de coma, para o H. P. S.

O motorneiro foi preso e autuado no 22º districto. Esteve no local o commissario Djalma que tomou conhecimento do facto.

SOBRE O FUTURO DAS MINORIAS SLOVACA E RUTHENA

O MINISTRO DO EXTERIOR DO REICH ACEITOU A EXIGENCIA ITALIANA

Von Ribbentrop

ROMA, 28 — (Stewart Brown, correspondente da United Press) — Depois de duas prolongadas conferencias, a primeira com o conde Ciano ea segunda com o sr. Mussolini, o ministro do Exterior do Reich, sr. Von Ribbentrop, ao que se noticia, acceitou a exigencia italiana de que o problema relativo ao futuro das minorias slovaca e ruthena deve ser resolvido de accordo com o principio de determinação propria.

Não se poude saber como isso será posto em pratica; mas presume-se que Roma e Berlim, para as quaes Praga e Budapest appellaram como mediadores, suggerirão que essas minorias manifestem pelo voto se querem continuar como parte do Estado tcheco, ou se preferem incorporar-se á Polonia ou á Hungria.

Os circulos fascistas declaram que tal solução será satisfactoria para todas as partes interessadas porque permitte ás minorias decidirem quanto ao proprio futuro.

Acrescentam que Praga não poderá levantar objecções porque se os slovacos e ruthenos não quizerem continuar sob a deminação da da Tchecoslovaquia constituirão uma fonte de constantes perturbações; mas se o quizerem, a questão será automaticamente resolvida; sem os riscos de uma intervenção armada da Hungria ou da Polonia.

Os circulos italianos compartilham as esperanças da Hungria, de que os slovacos preferirão incorporar-se a esse Estado, e os ruthenos á Polonia, estabelecendo-se assim uma fronteira commum hungaro-poloneza.

Soube-se que, no decorrer das conversações, os srs. Von Ribbentrop e Mussolini concordaram em que a questão deve ser solucionada pacificamente sem qualquer abalo no eixo, principio que reconfirmaram ser a base fundamental de sua politica externa.

Esse topico, ao que consta, occupou a maior parte das conversações de hoje. Amanhã as discussões versarão, provavelmente, sobre os seguintes pontos:

1. A attitude a tomar deante dos programmas de rearmamento da França, Inglaterra e Estados Unidos.

2. As relações anglo-italianas e o programma hespanhol.

3. As relações anglo-germanicas e as exigencias coloniaes allemãs.

Os circulos fascistas insistem em que o eixo está funccionando harmoniosa e efficientemente e que as presentes conversações são uma outra prova de que a solidariedade da collaboração italo-germanica é firme como a rocha. — (U. P.)

Dr. Newton Motta

(Cirurgião do Hospital S. Francisco e da Caixa da City, Ex-Chefe dos Serviços de Gynecologia e Obstetricia da Benefic. Hespanhola)

OPERAÇÕES — DOENÇAS DE SENHORAS — PARTOS —

Consultorio:
Rua Ouvidor, 164-1, sala 4
Terças, quintas e sabbados
— 2 ½ ás 4 —
Tel. 28-6282

Resuscitou Para Assignar a Procuração...

A 1.ª Delegacia Auxiliar investiga um escandaloso "grillo" na estação de Oswaldo Cruz

Houve época em que no Rio era constante a noticia de um "grillo" escandaloso.

Muita gente boa, vendia terrenos que não lhes pertenciam, auferindo com isso lucros fabulosos e deixando na miseria grande numero de pessoas incautas, que se descuidavam da legalização dos titulos de posse das terras.

As autoridades policiaes, por esse tempo, agiram com bastante energia, conseguindo não só acabar com esta modalidade de "chantage", como tambem deitar mão aos responsaveis.

NOVO "GRILLO"

Agora, novo caso surge escandalosamente, envolvendo, ao que parece, pessoas de projecção em nossa sociedade e no commercio bancario da cidade.

Trata-se, conforme queixa apresentada á 1ª Delegacia Auxiliar, de um audacioso "grillo" com uma grande area de terreno á rua Cananéa, na estação de Oswaldo Cruz, no suburbio da Central.

D. Josephina Eva Corrêa, declarou-se lesada em um lote de terras situadas á rua acima, nos ns. 176 a 186, medindo respectivamente, lado e fundos, 165 metros, 176 e 86.

Declarou aquella senhora, em presença do delegado Democrito de Almeida, que os terrenos couberam-lhe em herança por morte de seu marido, que por sua vez os recebera de Manoel de Souza, fallecido em 1925.

Agora, dois individuos inescrupulosos, servindo-se de uma procuração falsa, assignada pelo ultimo, venderam a area que lhe pertence, a Sebastião Bonifacio.

Ao que a policia apurou, são responsaveis directos pelo "grillo", conforme ficou dito acima, dois bancarios, que occupam altos cargos, um dos quaes encontra-se presentemente no norte do paiz.

Foram iniciadas varias diligencias, tendentes a esclarecer o escandaloso facto, já tendo prestado declarações varias testemunhas.

Theatro Recreio

Empresa M. PINTO
COMPANHIA BRASILEIRA IGLESIAS-FREIRE JUNIOR

HOJE -- A's 16 hs. Matinée da Mocidade a preços reduzidos -- HOJE

A' NOITE duas sessões ás 20 e 22 HORAS

A originalissima peça de costumes cariocas de Freire Junior com musica de A. Vasseur, J. Cabral e J. Christobal

"O Cantor da Cidade"

Que hontem obteve ruidoso successo com a revelação do mais agradavel tenor da actualidade: LEO ALBANO o cantor mysterioso que vinha empolgando a cidade

A VIDA CURIOSA DOS STUDIOS DE RADIO !

EXITO SEM PRECEDENTES DE TODA A COMPANHIA

AMANHÃ — A's 15 horas, 1.ª Matinée Chic com O CANTOR DA CIDADE

Uma Administração de Elite

(Conclusão da 4ª pag.)

gurada que está a sua economia. Buscou-se em todos elles aquillo que lhes garantisse a estabilidade economica. Exploramos todos os veios que possam manter o equilibrio orçamentario e preservar o municipio de crises inesperadas. Assim, seguindo essa boa politica, fazendo do trabalho a unica profissão de fé, todos os municipios concorrem para que a Parahyba possa ufanarse de corresponder aos seus compromissos, sem recorrer ao enganoso palliativo dos emprestimos."

Integrada absolutamente nos postulados do Estado Novo

Como nos referissemos á bravura civica com que o povo da Parahyba e seu governo hypothecaram absoluta solidariedade ao chefe da Nação, quando por occasião do "putsch" integralista de 11 de maio do anno corrente, o interventor parahybano assim nos respondeu:

— Não poderia ser mais vibrante a repulsa do povo de minha terra. E' que a Parahyba está absolutamente integrada com os postulados do Estado Novo, não admittindo, portanto, sem a mais concludente e viva revolta, os arroubos absurdos de espiritos anti-patrioticos.

Mais algumas palavras e nos despediamos do correcto administrador que norteia, com honestidade e brilho, os destinos da Parahyba, deixando-o entre varios amigos que o procuravam.

Chegou a Genebra a commissão da Liga das Nações que foi á Hespanha Republicana

GENEBRA, 28 — A Commissão da Liga das Nações que foi á Hespanha republicana investigar o que se relaciona com o problema dos refugiados, chegou hontem a esta cidade, depois de ter escapado por pouco de ser victimada durante um raid aereo nacionalista no norte da Catalunha.

A referida commissão, integrada por sir Dennis Bray, antigo funccionario do India Office, e pelo economista britannico Laurence Webster, estava viajando de modo a evitar as estradas que serviam de alvo ás bombas dos aviões franquistas, quando alguns delles diminuiram a altitude e alvejaram o automovel em que viajava a commissão. — (U. P.)

Para além das fronteiras allemãs

ALGUNS MILHARES DE POLONEZES INDESEJAVEIS

BERLIM, 28 — Segundo a nota fornecida hoje aos representantes da imprensa estrangeira, as autoridades do Reich admittiram que "alguns milhares de polonezes indesejaveis" — não especifica judeus — serão pasados hoje para al;m da fronteira allemã, antes de perderem a sua cidadania.

A nota precisa que o gesto do Reich é motivado pelo facto de não ter sido possivel chegar a um accordo com a Polonia acerca desses individuos. — (U. P.)

Uma joven atropelada na rua Haddock Lobo

A VICTIMA FALLECEU NO H. P. S.

Apresentando fractura no frontal, com afundamento, foi internada hontem, á noite, no H. P. S., em estado desesperador a joven Francisca, filha de Delio Gomes, branca, de 16 annos, solteira, residente á rua Haddock Lobo n. 375, que fôra atropelada por auto em frente ao numero 383, da mesma rua.

Francisca que deu entrada naquella casa de soccorros ás 22 horas, não resistindo aos ferimentos recebidos, veiu a fallecer ás 23 horas e dez minutos.

O corpo foi removido para o necroterio da Policia.